



# Bolu Abant İzzet Baysal Üniversitesi



## 2023 Yılı Yatırım Programı İzleme ve Değerlendirme Raporu

Mart 2024

## 1. Genel Değerlendirme:

### Kuruluşun Yatırımlarını Finansman Kaynakları:

5018 sayılı Kamu Mali Yönetimi ve Kontrol Kanunu gereği özel bütçeli idare olan Üniversitemizin yatırımlarını finansman kaynakları; hazine yardımı, öz gelirler (döner sermaye gelirlerinden aktarılan bilimsel araştırma proje gelirleri), Döner Sermaye İşletmesi gelirleri ve hibelerdir.

### Kuruluşun Mevcut Üretim / Hizmet Kapasitesi:

Bolu Abant İzzet Baysal Üniversitesi, Gököy ve şehir kampüsleri ile Mudurnu, Mengen, Gerede, Yeniçağa ve Seben ilçelerinde bulunan kampüslerde olmak üzere toplam 1 enstitü, 16 fakülte, 1 yüksekokul, 8 meslek yüksekokulu, 20 uygulama ve araştırma merkezi ve Rektörlüğe bağlı birimleriyle faaliyetlerini sürdürmektedir. Üniversitemizin taşınmazlarına ait veriler ile mevcut derslik, laboratuvar ve atölye sayıları ile öğrenci sayıları 2023 yılı sonu itibarıyla aşağıdaki tablolarda gösterilmiştir.

### Üniversitemizin Yerleşke Verileri (Taşınmazlar)

| Bina Adı   | Kapalı Alan (m <sup>2</sup> ) | Oturum Alanları (m <sup>2</sup> ) | Toplam Alan (m <sup>2</sup> ) |
|--|-------------------------------|-----------------------------------|-------------------------------|
| Fen Edebiyat Fakültesi   | 15.300                        | 4.370                             | 3.216.107,95                  |
| Fen Edebiyat Fakültesi Laboratuvarları                                     | 8.900                         | 2.225                             |                               |
| İktisadi ve İdari Bilimler Fakültesi                                       | 15.300                        | 4.370                             |                               |
| Eğitim Fakültesi   | 16.260                        | 4.645                             |                               |
| Spor Bilimleri Fakültesi   | 3.890                         | 2.630                             |                               |
| Rektörlük İdari Birimler Binası  | 7.500                         | 1.700                             |                               |
| Öğrenci Yurdu (2 Blok)   | 22.400                        | 3.730                             |                               |
| Lojmanlar (7 Blok)   | 16.726                        | 3.170                             |                               |
| 17 Daireli Lojman (Kardelen)   | 1.270                         | 436                               |                               |
| Ahşap Çok Amaçlı Salon ve Toplantı Binası (Kütük Ev)                       | 566                           | 403                               |                               |
| Personel ve Öğrenci Yemekhanesi  | 2.735                         | 1.880                             |                               |
| Sosyal Tesis Binası  | 3.370                         | 635                               |                               |
| Kültür Merkezi   | 8.420                         | 2.320                             |                               |
| Isı Merkezi  | 1.110                         | 975                               |                               |
| Cami   | 520                           | 520                               |                               |
| Bilgi İşlem ve Dokümantasyon Merkezi                                       | 3.600                         | 843                               |                               |
| Sağlık Araştırma ve Uygulama Hastanesi                                     | 33.226                        | 6.000                             |                               |
| Isı Merkezi ve Hayvan Laboratuvarı   | 2.508                         | 835                               |                               |
| Tıp Fakültesi Morfoloji Binası   | 13.419                        | 3.350                             |                               |
| Araştırma Uygulama Hastanesi Kafeterya Binası                              | 370                           | 370                               |                               |
| Sağlık Bilimleri Fakültesi B Blok  | 3.279                         | 1.400                             |                               |
| Kapalı Spor Salonu (Spor Bilimleri Fakültesi)                              | 3.720                         | 2.380                             |                               |
| Sosyal Aktivite Merkezi  | 4.190                         | 2.190                             |                               |
| Mimarlık Fakültesi   | 8.412                         | 2.180                             |                               |
| Sağlık Bilimleri Fakültesi A Blok  | 3.000                         | 1.376                             |                               |
| Yabancı Diller Yüksekokulu   | 6.378                         | 1.480                             |                               |
| Yarı Olimpik Yüzme Havuzu  | 3.453                         | 1.715                             |                               |
| Fitness Salonu   | 417                           | 417                               |                               |
| Öğrenci Toplulukları Binası (Eski Prefabrik Kreş)                          | 278                           | 278                               |                               |
| Tıbbi Atık Deposu (Tıp Fakültesi)  | 60                            | 60                                |                               |
| Pissu Arıtma Tesisi (Tıp Fakültesi)  | 240                           | 240                               |                               |
| Trafo Binaları (7 Adet) (6'sı 80 m <sup>2</sup> , 1'i 100 m <sup>2</sup> ) | 580                           | 580                               |                               |
| Güzel Sanatlar Fakültesi   | 11.500                        | 2.450                             |                               |
| Kongre Merkezi   | 8.106                         | 2.970                             |                               |
| Okul Öncesi Eğitimi Uygulama ve Araştırma Merkezi                          | 1.500                         | 1.500                             |                               |
| Öğrenci Bekleme Salonu   | 55                            | 55                                |                               |
| Cami Ek Bina   | 225                           | 225                               |                               |
| Yemekhane Binası   | 3.700                         | 1.210                             |                               |
| Merkezi Laboratuvar Binası   | 3.320                         | 1.060                             |                               |
| Diş Hekimliği Fakültesi  | 18.850                        | 4.950                             |                               |
| İlahiyat Fakültesi   | 6.080                         | 1.517                             |                               |
| Nükleer Radyasyon Dedek. Uygulama ve Araş. Merkezi                         | 590                           | 485                               |                               |
| Trafo Binası (Diş Hekimliği Fakültesi)                                     | 90                            | 90                                |                               |
| Mühendislik Fakültesi  | 13.250                        | 3.870                             |                               |

|   |                |                |                     |
|---|----------------|----------------|---------------------|
| Çok Amaçlı Spor Salonu (Spor Bilimleri Fakültesi)         | 2.000          | 1.250          |                     |
| Lojmanlar 162 Daire (TOKİ)                                | 14.385         | 2.202          |                     |
| Ali Ericek Tatbikat Camii                                 | 4.750          | 1.500          |                     |
| Tuz Deposu  | 140            | 140            |                     |
| Garaj   | 372            | 372            |                     |
| Rektörlük Binası  | 4.050          | 1.075          |                     |
| Mehmet Tanrıkulu Sağlık Hizmetleri Meslek Yüksekokulu     | 3.165          | 805            |                     |
| Ziraat Fakültesi  | 19.450         | 4.740          |                     |
| Nürdam Ek Bina  | 867            | 330            |                     |
| Acil Ek Bina  | 870            | 870            |                     |
| Yaşam Merkezi (830 m2 Teras)                              | 4.819          | 2.084          |                     |
| Kütüphane ve Dokümantasyon Daire Başkanlığı Binası        | 14.110         | 3.000          |                     |
| Mantı Evi (35 m2 Teras)                                   | 140            | 140            |                     |
| BESYO Cafe  | 160            | 119            |                     |
| Morfoloji Ek Bina   | 11.730         | 2.371          |                     |
| Hukuk Fakültesi (A, B, C, D, E Bloklar, Kapalı Otopark)   | 8.890          | 4.235          |                     |
| <b>İ.B. KAMPÜSÜ TOPLAM</b>                                | <b>368.561</b> | <b>105.318</b> |                     |
| Bolu Meslek Yüksekokulu (A Blok)                          | 4.604          | 1.750          | <b>55.753,00</b>    |
| Bolu Meslek Yüksekokulu Ek Bina (B Blok)                  | 2.445          | 1.510          |                     |
| Bolu Meslek Yüksekokulu Kafeterya ve Yemekhane (C Blok)   | 2.590          | 1.295          |                     |
| Bolu Meslek Yüksekokulu Spor Salonu (D Blok)              | 928            | 928            |                     |
| Bolu Meslek Yüksekokulu Çok Amaçlı Prefabrik Bina         | 145            | 145            |                     |
| <b>ŞEHİR KAMPÜSÜ TOPLAM</b>                               | <b>10.712</b>  | <b>5.628</b>   |                     |
| Gerede Meslek Yüksekokulu                                 | 7.500          | 2.100          | <b>64.599,15</b>    |
| Gerede Meslek Yüksekokulu Uygulama Atölyeleri             | 1.620          | 1.210          |                     |
| Gerede Meslek Yüksekokulu Spor Salonu                     | 1.100          | 1.100          |                     |
| Trafo Binası  | 80             | 80             |                     |
| Gerede Uygulamalı Bilimler Fakültesi                      | 8.000          | 1.800          |                     |
| <b>GEREDE KAMPÜSÜ TOPLAM</b>                              | <b>18.300</b>  | <b>6.290</b>   |                     |
| Seben İzzet Baysal Meslek Yüksekokulu (Eski Bina)         | 560            | 336            | <b>21.732,08</b>    |
| Seben İzzet Baysal Meslek Yüksekokulu (Yeni Bina)         | 2.484          | 1.067          |                     |
| Seben Lojman  | 516            | 172            |                     |
| Seben Öğrenci Yurdu                                       | 4.400          | 880            |                     |
| <b>SEBEN KAMPÜSÜ TOPLAM</b>                               | <b>7.960</b>   | <b>2.455</b>   |                     |
| Mengen Meslek Yüksekokulu Derslik ve İdari Bina           | 1.920          | 640            | <b>35.844,55</b>    |
| Uygulama Atölyesi   | 830            | 830            |                     |
| Yemekhane Binası  | 300            | 300            |                     |
| Spor Salonu   | 1.750          | 1.320          |                     |
| Çok Amaçlı Salon ve Lojman Binası                         | 650            | 333            |                     |
| Turizm Fak. Gastronomi ve Mutfak San.Böl. Binası (A Blok) | 3.989          | 1.307          |                     |
| Mengen Meslek Yüksekokulu Aşçılık Bölümü Binası (B Blok)  | 3.545          | 1.148          |                     |
| Ara Geçiş Alanı (C Blok)                                  | 628            | 628            |                     |
| Sosyal Tesis Binası (D Blok)                              | 2.817          | 1.432          |                     |
| <b>MENGEN KAMPÜSÜ TOPLAM</b>                              | <b>16.429</b>  | <b>7.938</b>   |                     |
| Mudurnu Süreyya Astarıcı Meslek Yüksekokulu               | 1.200          | 400            | <b>15.096,25</b>    |
| İdari Bina  | 880            | 287            |                     |
| Kümes   | 480            | 480            |                     |
| Yemekhane   | 608            | 608            |                     |
| <b>MUDURNU KAMPÜSÜ TOPLAM</b>                             | <b>3.168</b>   | <b>1.775</b>   |                     |
| Yeniçağa Yaşar Çelik Meslek Yüksekokulu                   | 4.500          | 1.875          | <b>10.050,00</b>    |
| <b>YENİÇAĞA KAMPÜSÜ TOPLAM</b>                            | <b>4.500</b>   | <b>1.875</b>   |                     |
| Tekmer Alanı- Depolar (3 Hangar)                          | 1.300          | 1.300          | 6.841,44            |
| Sergi ve Müze Salonu (Gülezer Konağı)                     | 730            | 240            | 615,00              |
| İzzet Baysal Fizik Tedavi ve Rehabilitasyon Hastanesi     | 12.495         | 3.140          | 26.315,00           |
| Kalıcı Konutlar Lojmanları (27 adet)                      | 2.640          | 2.640          |                     |
| Bolu Teknik Bilimler Meslek YO. (Elginkan Vakfı)          | 2.000          | 850            | 17.156,85           |
| <b>DİĞER KAMPÜSLER TOPLAMI</b>                            | <b>19.165</b>  | <b>8.170</b>   | <b>50.9258,29</b>   |
| <b>TOPLAM YERLEŞİM ALANI</b>                              | <b>448.795</b> | <b>139.449</b> | <b>3.470.111,27</b> |

**Kaynak:** Yapı İşleri ve Teknik Daire Başkanlığı verileridir.

## Birimlerdeki Derslik, Laboratuvar ve Atölye Sayıları İle Öğrenci Sayıları

| Birim Adı   | Derslik Sayısı (Adet)         | Lab. ve Atölye Sayısı (Adet) | Öğrenci Sayısı |
|---|-------------------------------|------------------------------|----------------|
| Eğitim Fakültesi  | 91<br>(38'i bireysel derslik) | 10                           | 2957           |
| Fen Edebiyat Fakültesi  | 41                            | 74                           | 3377           |
| İktisadi ve İdari Bilimler Fakültesi  | 35                            | 3                            | 3413           |
| İzzet Baysal Tıp Fakültesi  | 16                            | 34                           | 1244           |
| Morfoloji Ek Binası   | 27                            | 24                           |                |
| Mimarlık Fakültesi  | 20                            | 28                           | 499            |
| Mühendislik Fakültesi   | 30                            | 57                           | 1985           |
| Diş Hekimliği Fakültesi   | 5                             | 2                            | 606            |
| Güzel Sanatlar Fakültesi  | 46                            | 27                           | 338            |
| Hukuk Fakültesi   | 23                            | 0                            | 294            |
| İlahiyat Fakültesi  | 19                            | 0                            | 2203           |
| Ziraat Fakültesi  | 47                            | 68                           | 702            |
| İletişim Fakültesi (Ziraat Fakültesi binasında)   | -                             | -                            | 1840           |
| Spor Bilimleri Fakültesi  | 13                            | 2                            | 849            |
| Sağlık Bilimleri Fakültesi (A, B, C Blok)   | 26                            | 11                           | 1534           |
| Gerede Uygulamalı Bilimler Fakültesi  | 15                            | 2                            | 884            |
| Turizm Fakültesi (Mengen Kampüsü)   | -                             | -                            | 850            |
| Yabancı Diller Yüksekokulu  | 33                            | 2                            | 315            |
| Bolu Meslek Yüksekokulu   | 28                            | 7                            | 2135           |
| Bolu Teknik Bilimler MYO (Elginkan Vakfı)   | 6                             | 3                            | 1658           |
| Gerede Meslek Yüksekokulu   | 26                            | 17                           | 1676           |
| Mudurnu Süreyya Astarıcı Meslek Yüksekokulu   | 17                            | 7                            | 618            |
| Yeniçağa Yaşar Çelik Meslek Yüksekokulu   | 7                             | 5                            | 515            |
| Seben İzzet Baysal Meslek Yüksekokulu   | 8                             | 1                            | 441            |
| Mehmet Tanrıkulu Sağlık Hizmetleri MYO  | 8                             | 3                            | 734            |
| Lisansüstü Eğitim Enstitüsü (Ziraat Fakültesi binasında)  | -                             | -                            | 2791           |
| Mengen MYO Gastronomi ve Mutfak Sanatları Bölümü Eğt. Binası (A Blok Yeni Kampüs)   | 4                             | 5                            | 229            |
| Aşçılık Prog. Eğt. Binası (B Blok Yeni Kampüs)  | 6                             | 5                            |                |
| Ara Geçiş Alanı (C Blok Yeni Kampüs)  | -                             | -                            | -              |
| Sosyal Tesis Binası (D Blok Yeni Kampüs)  | -                             | -                            | -              |
| Isı Merkezi Kapasitesi : 12.000.000 kcal/h<br>Tıp Fakültesi Isı Merkezi Kapasitesi : 9.000.000 kcal/h<br>Su Deposu Kapasitesi : 5.000 ton |                               |                              |                |

**Kaynak:** Yapı İşleri ve Teknik Daire Başkanlığı verileridir.

Ayrıca Üniversitemiz yatırım programında yer alan projelere ek olarak bağış yoluyla yapılan;

- Hukuk Fakültesi inşaatı 2023 yılında tamamlanarak hizmete açılmış olup, tablolara eklenmiştir.
- İlahiyat Fakültesi ek bina için uygulama proje çizimi ve yaklaşık maliyet çalışmaları tamamlanmış olup bağışçısı tarafından yüklenici belirleme aşamasındadır.
- Gerede Uygulamalı Bilimler Fakültesi ek binanın sözleşmesi fesih edilmiş olup 2023 yılında planlanan ihale yapılmamıştır. 2024 yılında yeniden ihale edilmesi beklenmektedir.

## 2023 Yılı Yatırım Uygulamaları:

Üniversitemizin 2023 yılı yatırım programı kapsamındaki yatırım projeleri, ilgili mevzuat hükümleri çerçevesinde uygulanmıştır. Sektörel bazda her bir yatırım projesinin program ödeneği, yıl içinde ihtiyaca göre gerçekleştirilen revize ödeneği, yıl sonundaki toplam harcamaları ile nakdi gerçekleşme oranları aşağıdaki tabloda verilmiştir.

| Sektör                        | Projeler  | 2023 Yılı Ödenek (TL)         |                      | 2023 Yılı Nakdi Gerçekleşme (TL) | Nakdi Gerç. Oranı %  |                 |             |
|-------------------------------|---|-------------------------------|----------------------|----------------------------------|----------------------|-----------------|-------------|
|                               |   | Program Ödenek                | Revize Ödenek        |                                  | Prog. Öd. Göre       | Revize Öd. Göre |             |
| Eğitim                        | Çeşitli Ünitelerin Etüt Projesi                                       | 2.000,00                      | 2.000,00             | 0,00                             | 0,0                  | 0,0             |             |
|                               | Derslik ve Merkezi Birimler   | 40.000.000,00                 | 40.000.000,00        | 0,00                             | 0,0                  | 0,0             |             |
|                               | Kampüs Altyapısı  | 15.000.000,00                 | 1.000.000,00         | 833.475,90                       | 5,6                  | 83,3            |             |
|                               | Muhtelif İşler  | Makine-Teçhizat               | 6.760.000,00         | 8.295.000,00                     | 7.607.315,99         | 112,5           | 91,7        |
|                               |   | Bilgi ve İletişim Tek.        | 1.200.000,00         | 1.804.000,00                     | 1.585.528,75         | 132,1           | 87,9        |
|                               |   | Menkul Mal. B.O.              | 0,00                 | 834.000,00                       | 829.227,76           | -               | 99,4        |
|                               |   | Gayrimenkul B.O.              | 8.588.000,00         | 24.985.000,00                    | 12.061.056,81        | 140,4           | 48,3        |
|                               |   | <b>Muhtelif İşler Toplamı</b> | <b>16.548.000,00</b> | <b>35.918.000,00</b>             | <b>22.083.129,31</b> | <b>133,4</b>    | <b>61,5</b> |
|                               | Yayın Alımı   | 3.000.000,00                  | 3.225.000,00         | 3.220.908,33                     | 107,4                | 99,9            |             |
|                               | Üniversite Bilgi Yönetim Sistemi (ÜBYS)                               | 450.000,00                    | 450.000,00           | 428.400,00                       | 95,2                 | 95,2            |             |
| Açık ve Kapalı Spor Tesisleri | 1.000.000,00  | 1.000,00                      | 0,00                 | 0,0                              | 0,0                  |                 |             |
| <b>Eğitim Sektörü Toplamı</b> | <b>76.000.000,00</b>  | <b>80.596.000,00</b>          | <b>26.565.913,54</b> | <b>35,0</b>                      | <b>33,0</b>          |                 |             |
| Sağlık                        | Muhtelif İşler  | Makine-Teçhizat               | 2.090.000,00         | 2.575.000,00                     | 2.574.368,24         | 123,2           | 100,0       |
|                               |   | Bilgi ve İletişim Tek.        | 550.000,00           | 550.000,00                       | 547.035,72           | 100,0           | 100,0       |
|                               |   | Menkul Mal. B.O.              | 250.000,00           | 265.000,00                       | 264.660,80           | 105,9           | 99,9        |
|                               |   | Büyük Onarım                  | 345.000,00           | 345.000,00                       | 342.946,69           | 99,4            | 99,4        |
|                               |   | Döner Sermaye                 | 630.000,00           | 630.000,00                       | 0,00                 | 0,0             | 0,0         |
|                               | Hastane Ek Bina (Etüt-Proje)  | 1.400.000,00                  | 2.000,00             | 0,00                             | 0,0                  | 0,0             |             |
| <b>Sağlık Sektörü Toplamı</b> | <b>5.265.000,00</b>   | <b>4.367.000,00</b>           | <b>3.729.011,45</b>  | <b>70,8</b>                      | <b>85,4</b>          |                 |             |
| DKH-Sosyal Tek. Araş.         | Nükleer Radyasyon Dedektörleri Araştırma Altyapısının Güçlendirilmesi | 1.000.000,00                  | 1.000.000,00         | 1.000.000,00                     | 100,0                | 100,0           |             |
|                               | Rektörlük Bilimsel Araştırma Projeleri                                | 726.000,00                    | 726.000,00           | 726.000,00                       | 100,0                | 100,0           |             |
|                               | <b>Teknolojik Araştırma Toplamı</b>                                   | <b>1.726.000,00</b>           | <b>1.726.000,00</b>  | <b>1.726.000,00</b>              | <b>100,0</b>         | <b>100,0</b>    |             |
| <b>Genel Toplam</b>           | <b>82.991.000,00</b>  | <b>86.689.000,00</b>          | <b>32.020.924,99</b> | <b>38,6</b>                      | <b>36,9</b>          |                 |             |

Üniversitemizin 2023 yılı yatırım programı başlangıç ödeneği, Döner Sermaye İşletmesi gelirlerinden karşılanmak üzere bütçede yer alan 630.000 TL dahil **82.991.000 TL** iken revize ödenek **86.689.000 TL**'ye çıkmıştır. Bu ödeneğin **32.020.925 TL**'si harcanmış olup, program ödeneğe göre **%38,6** oranında, revize ödeneğe göre de **%36,9** oranında nakdi gerçekleşme sağlanmıştır.

2023 yılı yatırımlarının sektörel bazda bütçe gerçekleştirmeleri Döner Sermaye İşletmesi gelirlerinden karşılanmak üzere bütçede yer alan ödenek hariç aşağıdaki tabloda ve grafiklerde gösterilmiştir.

| Sektör Adı                   | KBÖ                  | Eklene               | Düşülen              | Revize Ödenek        | Harcama              | KBÖ'ye Göre Gerç. Or.% | Rev.Öd. Göre Gerç. Or.% |
|------------------------------|----------------------|----------------------|----------------------|----------------------|----------------------|------------------------|-------------------------|
| Eğitim Sektörü               | 76.000.000,00        | 21.104.000,00        | 16.508.000,00        | 80.596.000,00        | 26.565.913,54        | 35,0                   | 33,0                    |
| Sağlık Sektörü               | 4.635.000,00         | 515.000,00           | 1.413.000,00         | 3.737.000,00         | 3.729.011,45         | 80,5                   | 99,8                    |
| Teknolojik Araştırma Sektörü | 1.726.000,00         | 0,00                 | 0,00                 | 1.726.000,00         | 1.726.000,00         | 100,0                  | 100,0                   |
| <b>Genel Toplam</b>          | <b>82.361.000,00</b> | <b>21.619.000,00</b> | <b>17.921.000,00</b> | <b>86.059.000,00</b> | <b>32.020.924,99</b> | <b>38,9</b>            | <b>37,2</b>             |

2023 yılında uygulamada ortaya çıkan ihtiyaca göre yatırım programı ödeneklerinde; 5018 sayılı Kamu Mali Yönetimi ve Kontrol Kanununun 20. ve 35. maddeleri, 2023 yılı Merkezi Yönetim Bütçe Kanunu ile Bütçe Uygulama Tebliğlerinde belirtilen usül ve esaslara göre ve Cumhurbaşkanlığı Strateji ve Bütçe Başkanlığının gerekli izinleri doğrultusunda projeler arası ödenek aktarmaları ile aşağıda ayrıntısı verilen revize işlemleri gerçekleştirilmiştir.

|                                |                          |
|--------------------------------|--------------------------|
| <b>Eğitim Sektörü</b>          | <b>: 3.198.000,00 TL</b> |
| - Gelir Fazlası Ödenek Kaydı   | : 2.973.000,00 TL        |
| - Likit Karşılığı Ödenek Kaydı | : 225.000,00 TL          |
| <b>Sağlık Sektörü</b>          | <b>: 500.000,00 TL</b>   |
| - Yatırımları Hız. Öd. Aktarma | : 500.000,00 TL          |
| <b>2023 Yılı Toplamı</b>       | <b>: 3.698.000,00 TL</b> |

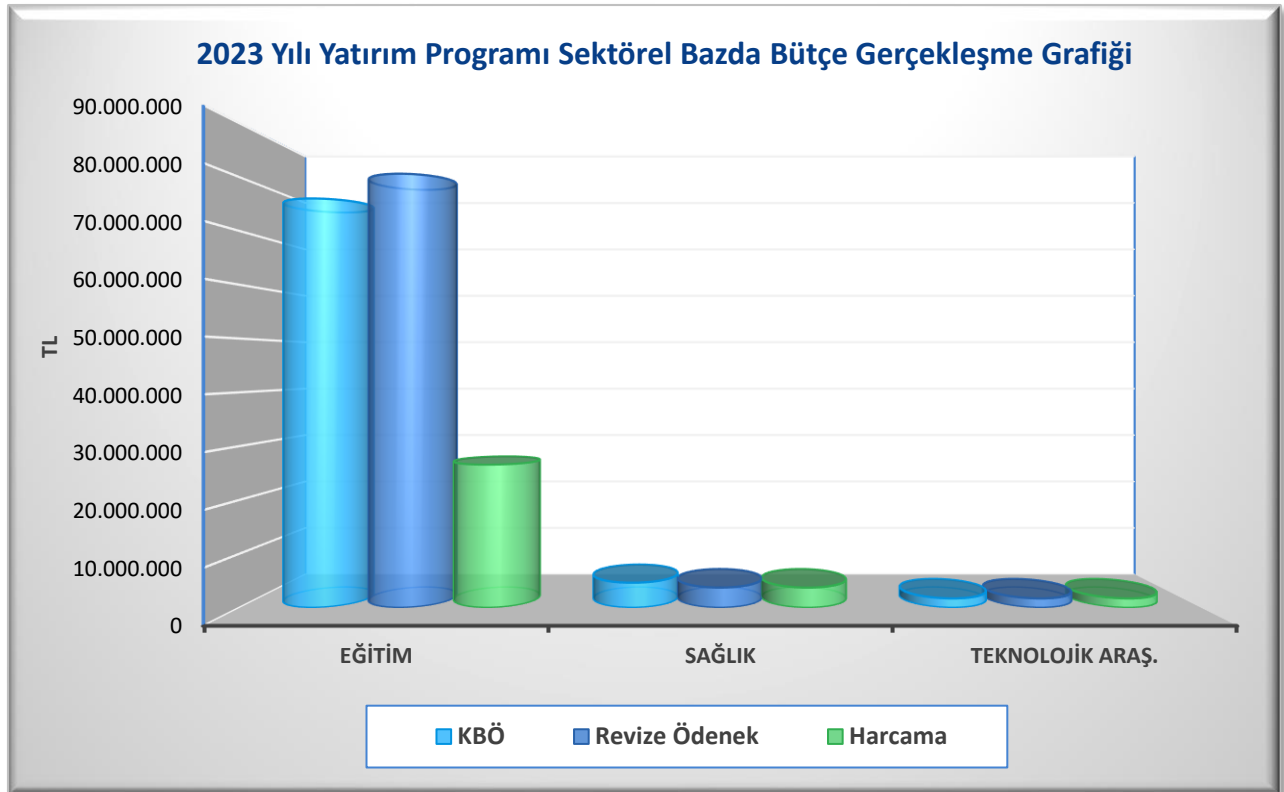





**Sektörel bazda nakdi gerçekleşme oranlarına bakıldığında;**

**Eğitim sektöründe;**

Yıl içinde yürütülen faaliyetlere raporun ilgili bölümlerinde proje bazında ayrıntılı olarak yer verilmiştir. Yukarıdaki tablodan da görüldüğü üzere her bir projenin gerçekleşme oranları farklılıklar gösteren eğitim sektörünün toplamda nakdi gerçekleşme oranı, program ödeneye göre **%35**, revize ödeneye göre ise **%33** olmuştur. Bu sektörde yer alan projelerden en büyük paya sahip olan Derslik ve Merkezi Birimler projesinde herhangi bir faaliyet yürütülememesi sonucu 2023 yılında gerçekleşme oranları çok düşük kalmıştır.

**Sağlık sektöründe;**

Muhtelif İşler Projesi kapsamında Diş Hekimliği Fakültesinin makine-teçhizat ve bilgi teknolojileri alımları, menkul malların bakım onarımları ile büyük onarım işleri için ayrılan özel bütçe ödeneğinden ayrıntısı raporun ikinci kısmında verilen çeşitli ihtiyaçlar karşılanmıştır. Böylece özel bütçe ödeneğinden, program ödeneye göre **%80,5** oranında, revize ödeneye göre de **%99,8** oranında nakdi gerçekleşme sağlanmıştır. Ancak, bu proje için Döner Sermaye İşletmesi gelirlerinden karşılanmak üzere bütçede yer alan **630.000 TL** ödenekten herhangi bir harcama yapılmadığından toplamda nakdi gerçekleşme oranı, program ödeneye göre **%70,8**, revize ödeneye göre ise **%85,4** olmuştur.

**Teknolojik Araştırma sektöründe;**

-Nükleer Radyasyon Dedektörleri Araştırma Altyapısının Güçlendirilmesi Projesine ait 1.000.000,00 TL bütçe ödeneğinin tamamı proje özel hesaplarına aktarıldığından nakdi gerçekleşme oranları tabloda **%100** olarak yer almaktadır. BAP Koordinatörlüğünce bu proje kapsamında yürütülen faaliyetler için 2023 yılında; 15.878,24 TL makine ve teçhizat, 554.894,30 TL sarf malzemesi, 212.465,80 TL hizmet alımı ve 133.636,86 TL yol gideri olmak üzere toplam 916.875,20 TL harcama gerçekleştirilmiştir. Proje özel hesabında kalan ödenek 83.124,8 TL'dir.

-Rektörlük Bilimsel Araştırma Projelerine ait 726.000 TL bütçe ödeneğinin tamamı proje özel hesaplarına aktarıldığından nakdi gerçekleşme oranları tabloda **%100** olarak yer almaktadır. 2023 yılında BAP kapsamında toplam 43 adet proje desteklenmiştir. Rektörlük Bilimsel Araştırma Projeleri ödeneği ile Üniversitemiz birimlerine ait BAP Projeleri kapsamında laboratuvarların AR-GE alt yapısını güçlendirecek laboratuvar malzemeleri satın alınmıştır. Böylece tablodan da görüldüğü üzere teknolojik araştırma sektörünün toplamında **%100** oranında gerçekleşme sağlanmıştır.

## 2. 2023 Yılı Proje Uygulamaları:

### Kamu Yatırım Projeleri:

2023 yılı yatırım programında yer alan toplam **11 proje** ile ilgili yapılan uygulamalar her bir proje için ayrı ayrı aşağıda belirtilmiştir.

**1. Proje No** : 2023H03-211737  
**Proje Adı** : Çeşitli Ünitelerin Etüt Projesi  
**2023 yılı Program Öd.** : 2.000,00 TL.  
**2023 yılı Harcaması** : 0,00 TL.  
**Nakdi Gerç. Oranı** : -  
**Uygulama Sonuçları** : 2023 yılında bu proje kapsamında proje çizimi planlanmadığından iz ödenek olarak belirlenmiştir.

**2. Proje No** : 2005H03-732  
**Proje Adı** : Derslik ve Merkezi Birimler  
**2023 yılı Program Öd.** : 40.000.000,00 TL.  
**2023 yılı Harcaması** : 0,00 TL.  
**Nakdi Gerç. Oranı** : -  
**Fiziki Gerç. Oranı** : %13  
**Uygulama Sonuçları** : Derslik ve Merkezi Birimler ana projesinin altında yer alan Merkezi Derslik Projesi için 3 açık ihale usulü ve 1 pazarlık usulü ile olmak üzere dört defa ihale ilanına çıkmıştır. Fakat yapılan ihalelerde istekli bulunmaması ya da verilen teklifin yaklaşık maliyetin üzerinde olması sebeplerinden dolayı ihaleler iptal edilmiştir. 2024 yılında yeniden ihale yapılarak proje inşaatı devam edecektir.

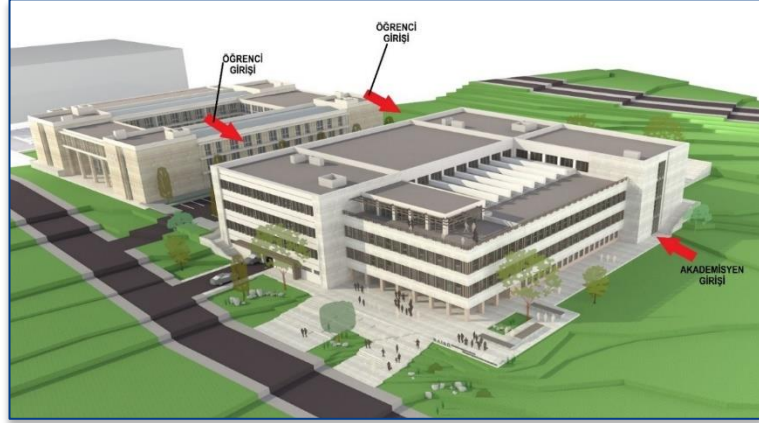

Merkezi Derslik Projesi Görseli

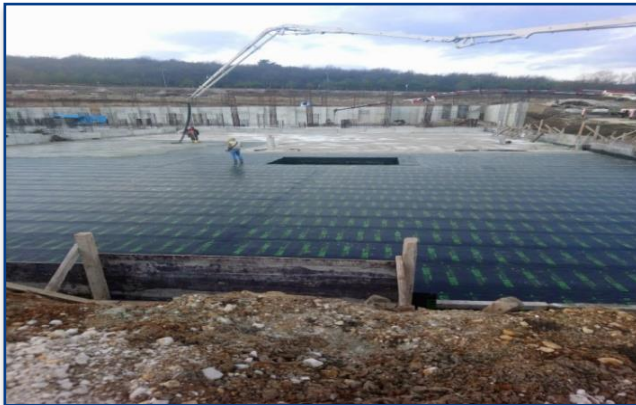

Merkezi Derslik Binasına ait görseller



**3. Proje No** : 2020H03-150659

**Proje Adı** : **Kampüs Altyapısı**

**2023 yılı Program Öd.** :15.000.000,00 TL.

**2023 yılı Revize Öd.** : 1.000.000,00 TL.

**2023 yılı Harcaması** : 833.475,90 TL.

**Nakdi Gerç. Oranı** : %83,3

**Uygulama Sonuçları** : 2023 yılı yatırım programı başlangıç ödeneği olan 15.000.000 TL'nin 14.000.000 TL'si eğitim sektöründeki muhtelif işler projesine aktarılmıştır. Bu proje kapsamında; 1 açık ihale ve 1 pazarlık usulü ihale olmak üzere yapılan Kampüs Altyapısı 2023 ihalelerinde teklif veren istekli çıkmadığından ihaleler iptal edilmiştir. Doğrudan temin yöntemiyle çeşitli alımlar gerçekleştirilmiş ve 833.475,90 TL harcama yapılmıştır.

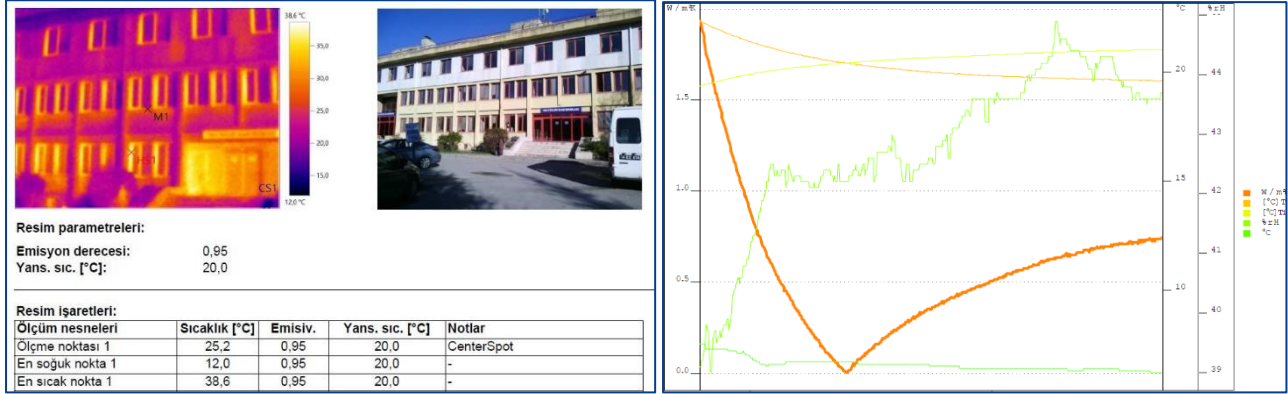

**Kampüs Altyapısı kapsamında yapılan işlere ait görsellerden**

**4. Proje No** : 2023H03-211713

**Proje Adı** : **Muhtelif İşler**

**2023 yılı Program Öd.** : 16.548.000,00 TL.

**2023 yılı Revize Öd.** : 35.918.000,00 TL.

**2023 yılı Harcaması** : 22.083.129,31 TL.

**Nakdi Gerç. Oranı** : %61,5

**Uygulama Sonuçları** : Bu proje kapsamında Üniversitemiz Rektörlüğü ve bağlı birimleri ile Enstitü, Fakülte, Yüksekokul ve Meslek Yüksekokullarında kullanılmak üzere aşağıda ayrıntısı belirtilen çeşitli makine ve teçhizat, bilgi ve iletişim teknolojileri alımları ile bakım onarım işleri ilgili birimler tarafından ayrı ayrı gerçekleştirilmiştir.

#### **Dış Hekimliği Fakültesince Yürütülen İşler;**

2023 yılında Dış Hekimliği Fakültesi bütçesine, "Yükseköğretim Programı"nın "ön lisans eğitimi, lisans eğitimi ve lisansüstü eğitim" alt programına makine-teçhizat alımı amacıyla eğitim sektöründeki muhtelif işler projesine 1.000.000 TL ödenek tahsis edilmiştir. Ödeneğin tamamı ile bu proje kapsamında diğer avadanlık alımları yapılmıştır.

#### **İdari ve Mali İşler Daire Başkanlığınca Yürütülen İşler;**

2023 yılında muhtelif işler projesi kapsamında İdari ve Mali İşler Daire Başkanlığının 06.01 ve 06.03 ekonomik kodunda yer alan toplam 5.160.000,00 TL ödeneğin 834.000,00 TL'si 06.6-Menkul Malların Büyük Onarım Giderleri tertibi açılarak gerçekleştirilecek olan bakım onarım ödemeleri için aktarılmıştır. Böylece yılsonu itibarıyla aşağıda ayrıntısı verilen alımlar gerçekleştirilmiş ve toplam 5.151.549,97 TL harcanmıştır.

- Hukuk Fakültesinde kullanılmak üzere 21 adet yazı tahtası ve 86 adet askılık satın alımı işi yapılmıştır.
- Merkez Kampüs, Mengen MYO ve Hukuk Fakültesinde kullanılmak üzere IP Kamera ve HDD alım işi yapılmıştır.
- 2022/1088630 İhale kayıt numaralı Turizm ve Hukuk Fakültesine Konferans Koltuğu İhalesi kapsamında 2023 yılında ek malzeme alımı yapılmıştır.

- Üniversitemiz birimlerinde kullanılmak üzere çalışma masası, yazı tahtası, askılı vb. demirbaş malzeme alımı için DMO'ya kredi açılışı yapılmıştır.
- Hukuk Fakültesinde kullanılmak üzere masa takımı, dolap ve sehpa satın alım ihalesi yapılmıştır.
- Tıp Fakültesi Tıbbi Genetik Laboratuvarlarında kullanılmak üzere 4 adet duvar tipi inverter split klima 24.000 BTU/H özellikli klima satın alımı işi yapılmıştır.
- Mudurnu Süreyya Astarıcı Meslek Yüksekokulu, Mimarlık Fakültesi Şehir Planlama Bölümü Başkanlığı için 1 adet nivo-tripot, 5 adet lazer metre ve 5 adet 300 mm profil tarağı satın alım işi yapılmıştır.
- Mimarlık Fakültesi stüdyo dersliklerinde kullanılmak üzere 50 adet çizim masası tablası satın alımı işi yapılmıştır.
- Muhtelif Bahçe Makine ve Ekipmanları Alımı İhalesi gerçekleştirilmiştir.
- Fen Edebiyat Fakültesine Malzeme ve Cihaz Alımı İhalesi yapılmıştır.
- Tıp Fakültesi için yazıcı satın alım işi İMİD tarafından gerçekleştirilmiş olup, ilgili alıma ait 115.920,00 TL'lik harcama SKS Daire Başkanlığı bütçesinden karşılanmıştır.
- Güzel Sanatlar Fakültesi Müzik ve Grafik Bölümüne Malzeme Alımı İhalesi İMİD tarafından gerçekleştirilmiş, ancak ihale bedelinin 283.500,00 TL'lik kısmı SKS Daire Başkanlığı ödeneğinden karşılanmıştır.
- Tuz Serici Alımı İhalesi yine İMİD tarafından gerçekleştirilmiş olup, ihale bedeli olan 576.000,00 TL SKS Daire Başkanlığı ödeneklerinden karşılanmıştır.
- Sürekli İşçi (4/D) Maaş, Bordro, Toplu İş Sözleşmesi ve Özlük Yazılımı Lisansı güncelleme hizmeti alımı yapılmıştır.
- Üniversitemizde kullanılan Üniversite Bilgi Yönetim Sistemindeki kullanıcıların imza sürekliliğinin sağlanması için Elektronik Belge Yönetim Sistemi modülüne ait Nitelikli Elektronik Mühür Sertifikası, Nitelikli Elektronik Sertifika, vb. ürünlerin alımı etmektedir. 2023 yılında toplam 149 kişilik e-imza satın alımı yapılmıştır.
- Üniversitemiz Bilimsel, Endüstriyel ve Teknolojik Uygulama ve Araştırma Merkezinde bulunan MALDI TOF cihazının bakım onarımının yaptırılması işi
- 14 GH 116 plakalı makam aracının bakım onarım hizmeti satın alımı işi tamamlanmıştır.
- İMİD İç Hizmetler Şube Müdürlüğü ihtiyacında kullanılmak üzere 14 GM 282, 14 GM 283 ve 14 GM 280 plakalı resmi elektrikli bisikletlerin bakım onarım hizmeti satın alımı yapılmıştır.
- Üniversite ile İzzet Baysal Mesleki ve Teknik Anadolu Lisesi Müdürlüğü arasında imzalanan araç bakım onarım protokolü kapsamında araçların bakım onarım hizmeti alımı yapılmıştır.
- 14 BM 165 ve 14 AB 229 plakalı resmi araçların bakım onarım hizmeti satın alım işi tamamlanmıştır.
- Temizlik hizmetlerinde kullanılan yol süpürme aracına ait bakım onarım hizmeti satın alım işi tamamlanmıştır.

#### **Bilgi İşlem Daire Başkanlığınca Yürütülen İşler;**

2023 yılında muhtelif işler projesi kapsamında Bilgi İşlem Daire Başkanlığı bütçesinde yer alan 1.800.000,00 TL ödeneğin 1.538.527,15 TL'si ile aşağıda ayrıntısı verilen alımlar yapılmıştır.

- Telefon santrallerine ait 2023 yılı bakım, onarım ve teknik destek hizmeti alımı
- Üniversitemiz birimlerinde kullanılan Office uygulamaları ve işletim sistemleri ile BİM sistem odasında kullanılan sunucu işletim sistemlerinin sürüm yükseltilmesi amacıyla Microsoft Yazılımı satın alımı
- Üniversitemiz yerleşkelerindeki otomatik kapılar için Geçiş Kontrol Sisteminin iyileştirmesinde ve yeni kurulum çalışmalarında kullanılmak üzere kontrol terminali, kart okuyucu ve GKS-PDKS yazılımı alımı işi
- BAİBÜ Bilişim Sistemlerinde Güvenlik Tarama Testleri ve ISO 27001 Bilgi Yönetim Sistemi ile KVKK Ara Denetimi Danışmanlık Hizmeti Satın Alımı
- BİM sistem odasının yangın kontrol ve alarm sisteminin arızaya geçmesi nedeniyle 12V ve 7AH/20HR Nominal kapasiteli Stasyonör özellikli kullanımlar için uygun şarj edilebilir 2 adet "Tam Bakımsız Kuru Akü" alımı işi
- Üniversitemiz bünyesinde öğrencilerin de yararlandığı ULAKNET tarafından sağlanan internet altyapısının kablolu ve kablosuz internet güvenliğinin sağlanabilmesi amacıyla DMO'dan Güvenlik Duvarı (Firewall) satın alımı
- ISO 27001 Bilgi Güvenliği Yönetim Sistemi Belgelendirme Hizmeti Alımı
- Üniversitemiz bünyesindeki bilgisayar donanımı ile internet altyapısı için kullanılmak üzere ihtiyaç duyulan 3000 metre Cat6 Kablo,10 adet Harddisk ve 6 adet HDMI-VGA dönüştürücü adaptörün satın alımı işi
- Yapı İşleri ve Teknik Daire Başkanlığında kullanılan 2023 yılında 01.03-31.12.2023 tarihleri arası 7 adet HAKEDİŞPRO'ya terfi ve güncelleme hizmeti alımı

#### **Sağlık Kültür ve Spor Daire Başkanlığınca Yürütülen İşler;**

2023 mali yılı yatırım bütçesinde ödeneği olmayan Sağlık Kültür ve Spor Daire Başkanlığı bütçesine yıl içinde "06.01-Mamul Mal Alımları" tertibi açılarak gelir fazlası karşılığı 2.600.000,00 TL. ödenek kaydı yapılmıştır. Üniversitemiz birimlerinin ihtiyaçları doğrultusunda ve 4734 sayılı Kanunun 3/e maddesi ile 22/d maddesi gereği aşağıda belirtilen alımlar gerçekleştirilmiş olup ödeneğin 1.960.242,44 TL'si harcanmıştır.

- 2 adet kar püskürtme makinesi, 1 adet paletli tuz serici
- 2 adet fotokopi makinesi
- 5 adet lazer yazıcı

- 9 adet bilgisayar
- 1 adet transpalet
- Sosyal tesis için 1482 adet çeşitli mefruşat alımı
- Güzel Sanatlar Fakültesi için piyano, ud, keman, bağlama, çello viyola vb. malzeme alımı ödemesi

#### **Bolu Teknik Bilimler Meslek Yüksekokulu Müdürlüğünce Yürütülen İşler;**

“Yükseköğretim Kurumlarının Organize Sanayi Bölgelerinde Kurulan Meslek Yüksekokullarında Öğrenim Görecek Öğrenciler İçin Eğitim Desteği Verilmesine İlişkin Usul ve Esaslar” çerçevesinde 2023 yılında Yükseköğretim Kurumu tarafından Üniversitemize toplam 1.493.000,00 TL. ödenek verilmiştir. Bu ödenekten yatırım bütçesine ayrılan 373.000,00 TL ödeneğin 371.752,94 TL’si ile aşağıda belirtilen alımlar yapılmıştır.

- Tekstil, Giyim, Ayakkabı ve Deri Bölümü atölyelerinde kullanılmak üzere buzdolabı alımı
- Tekstil, Giyim, Ayakkabı ve Deri Bölümü atölyelerinde kullanılmak üzere kendinden kazanılı paskara ütüsü alımı
- Tekstil, Giyim, Ayakkabı ve Deri Bölümü atölyeleri için çok fonksiyonlu yazıcı ve projeksiyon alımı
- Tekstil, Giyim, Ayakkabı ve Deri Bölümü atölyelerinde kullanılmak üzere ısıtıcı manyetik karıştırıcı alımı
- Elektrik ve Enerji Bölümü laboratuvarlarında kullanılmak üzere otomatik kumanda eğitim seti alımı
- Elektronik ve Otomasyon Bölümü laboratuvarlarında kullanılmak üzere, ekranlı datalogger alımı, sensör, pensampermetre, priz test aleti, ve wattmetre güç ölçer alımları

#### **Yapı İşleri ve Teknik Daire Başkanlığınca Yürütülen İşler;**

Eğitim sektöründe yer alan bu proje kapsamında bakım onarım işleri için ayrılan toplam 8.588.000 TL bütçe başlangıç ödeneğine projeler arası aktarma ve likit karşılığı ödenek kaydı olmak üzere toplam 16.397.000 TL ödenek eklenmiştir. Böylece 24.985.000 TL’ye ulaşan revize ödeneğin 12.061.057 TL’si harcanarak aşağıda belirtilen işler yapılmıştır.

#### **Asansör Periyodik Bakım ve Revizyon 2023 İhalesi**

4734 sayılı Kamu İhale Kanununa göre açık ihale usulü ile 16.02.2023 tarihinde yapılan ihale kapsamında yüklenici ile imzalanan 1.317.853,73 TL (KDV hariç) sözleşme bedelinde %19,91 oranında ve 262.426,03 TL tutarında iş artışı gerçekleştirilmiştir. Bu ihale kapsamında; 32 adet asansörün 12 ay süre ile periyodik bakımlarının yapılması, 48 adet asansörün mavi etiket dönüşümlerinin yapılması, 9 adet asansörün revizyonunun yapılması ve Eğitim Fakültesi binasına bir adet engelli platformu imalatı yapılması işleri gerçekleştirilmiştir. Böylece bu projeden 1.866.732,31 TL harcama yapılmıştır.

#### **BAİBÜ Arıtma Sisteminin Kum ve Karbon Minerallerinin Değişimi İhalesi**

02.10.2023 tarihinde açık ihale usulü ile yapılan ihalede yüklenici ile 345.000,30 TL (KDV Hariç) bedelli sözleşme imzalanarak yer teslimi yapılmıştır. İhale kapsamında yüzme havuzunun havuz suyu arıtma sistemi onarımı yapılarak çalışır hale getirilmiştir. 414.000,36 TL harcama yapılmıştır.

#### **Asansör Revizyon İhalesi**

08.11.2023 tarihinde açık ihale usulü ile yapılan ihale için yüklenici ile 1.327.000,00 TL (KDV Hariç) bedelli sözleşme imzalanarak yer teslimi yapılmıştır. Aynı sözleşme kapsamında 201.575,00 TL tutarında %15,19 oranında iş artışı gerçekleştirilmiştir. İhale kapsamında; Gököy Kampüsünde bulunan 5 adet asansörün ağır bakımları yapılmış ve çalışır hale getirilmiştir. Ayrıca Gököy Kampüsünde bulunan 5 adet hidrolik asansörün yağ ve filtre değişimleri yaptırılmıştır. Böylece toplam harcama 1.834.290,00 TL olmuştur.

#### **Yarı Olimpik Yüzme Havuzu ve Mühendislik Fakültesi Bakım Onarımı İhalesi**

23.11.2023 tarihinde yapılan ihalede yüklenici ile 543.580,00 TL (KDV Hariç) tutarında sözleşme imzalanmıştır. Aynı sözleşme kapsamında %19,87 oranında 107.994,71 TL’lik iş artışı gerçekleştirilmiştir. İhale kapsamında yüzme havuzunun havuz suyu arıtma sistemi onarımı yapılarak çalışır hale getirilmiş ve 781.889,65 TL harcama yapılmıştır.

#### **Doğrudan Temin Yöntemiyle;**

- Yeni Su Kuyusu, Rektörlük, Yabancı Diller, Yasemin Blok çatı ve kanalizasyon gibi tadilatlarının yaptırılması işi
- Isıtma hattında ve Morfoloji Binası su sayacı montajında kullanılmak üzere malzeme alımı işi
- Genel arızalarda tesisat ve mekanik birimi tarafından kullanılmak üzere malzeme alımı işi
- Mevcut binalarda meydana gelen fotoselli otomatik kapıların arızalarının giderilmesi işi
- Gököy Kampüsü ısıtma sisteminin onarımı işi
- Mengen İzzet Baysal Aşçılık ve Gastronomi Eğitim Kampüsü A, B ve D Bloklar doğalgaz tesisatı tadilatı işi
- Çeşitli binalarda çatı bakım, onarım ve paratoner değişimi işi
- Yüzme Havuzu çatı ve seramiklerinin onarımı, nem alma santrali mekanik ekipmanlarının onarımı işi
- Üniversitemiz su deposunda kullanılmak üzere malzeme alımı işi

Ayrıca 4734 sayılı Kanununun 22 nci maddesinin b bendi kapsamında 2 adet alım gerçekleştirilmiştir. Üniversitemiz ısıtma sisteminde mevcut olarak kullanılmakta olan Alarko ve Wiessmann marka yoğuşmalı kombi sisteminin onarımlarının yapılması ve arızalı parçalarının değiştirilerek sistemin çalışır hale getirilebilmesi için ihtiyaç duyulan 8 adet bakım-onarım yedek kalemlerin alımı gerçekleştirilmiştir.

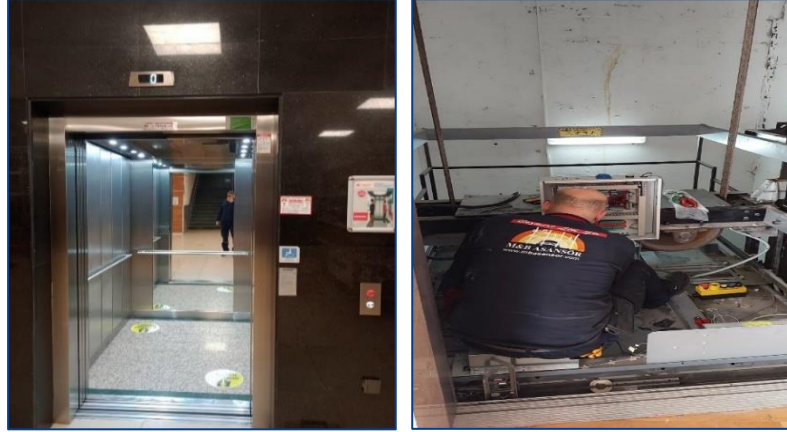

Asansör Revizyon ihalesi kapsamında yapılan işlere ait görseller

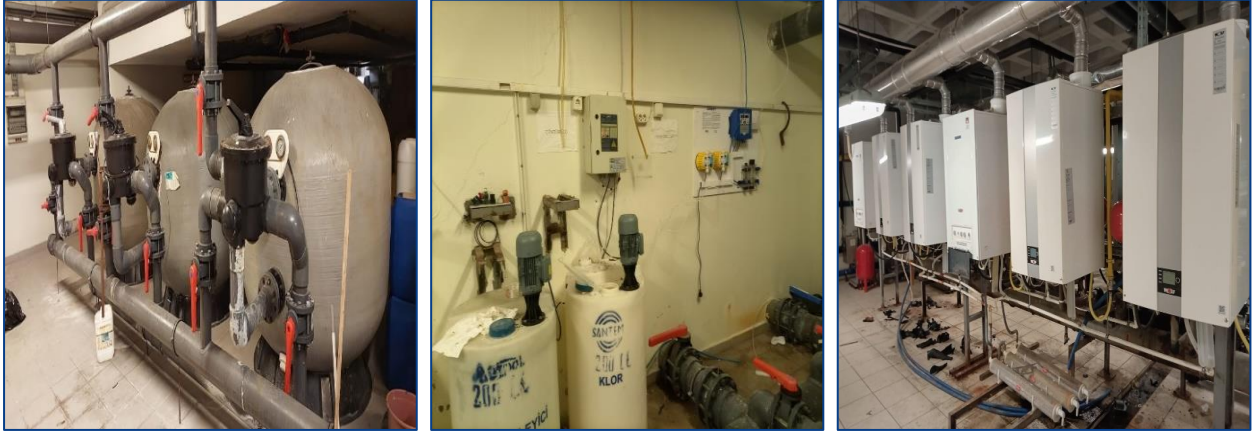

İhale kapsamında yapılan işlere ait görseller

**5. Proje No** : 2023H03-211726

**Proje Adı** : Yayın Alımı

**2023 yılı Program Öd.** : 3.000.000,00 TL.

**2023 yılı Revize Öd.** : 3.225.000,00 TL.

**2023 yılı Harcaması** : 3.220.908,33 TL.

**Nakdi Gerç. Oranı** : %99,9

**Uygulama Sonuçları** : 2023 yılı yatırım programında yer alan yayın alımı projesinin başlangıç ödeneğine yıl içinde 225.000 TL likit karşılığı ödenek kaydı yapılmıştır. Böylece 3.225.000 TL olan toplam ödeneğin 3.220.908,33 TL'si ile Kütüphane ve Dokümantasyon Daire Başkanlığınca 16 adet veri tabanı aboneliği yapılabilmiş, ancak alımı bekleyen 7.110 adet basılı yayın alımı gerçekleştirilememiştir.

**6. Proje No** : 2023H05-212621

**Proje Adı** : Açık ve Kapalı Spor Tesisleri

**2023 Yılı Program Öd.** : 1.000.000,00 TL.

**2023 Yılı Revize Öd.** : 1.000,00 TL.

**2023 Yılı Harcaması** : 0,00 TL.

**Nakdi Gerç. Oranı** : -

**Uygulama Sonuçları** : Bu proje kapsamında 2023 yılında herhangi bir faaliyet gerçekleşmemiş olup ödeneğin 999.000 TL'si eğitim sektöründeki muhtelif işler prjesine aktarılmıştır.



**7. Proje No** : 2023H03-211729  
**Proje Adı** : Üniversite Bilgi Yönetim Sistemi (ÜBYS)  
**2023 yılı Program Öd.** : 450.000,00 TL.  
**2023 yılı Harcaması** : 428.400,00 TL.  
**Nakdi Gerç. Oranı** : %95,2

**Uygulama Sonuçları** : Üniversitemiz ile İzmir Katip Çelebi Üniversitesi arasında 02.12.2019 tarihinde imzalanan Üniversite Bilgi Yönetim Sistemi Yazılım Projesi İşbirliği Protokolü kapsamında 02.01.2023 tarihinde yapılan sözleşme gereği 2023 yılında 12 ay boyunca aylık olarak yazılım hizmeti ödemesi yapılmıştır. Söz konusu yazılım projesi Üniversite Bilgi Yönetim Sistemi 36 modülü kapsamaktadır.

**8. Proje No** : 2023I00-196401  
**Proje Adı** : Muhtelif İşler  
**2023 Yılı Program Öd.** : 3.235.000,00 TL (Özel Bütçe=2.605.000 TL, Döner Ser.= 630.000 TL)  
**2023 yılı Revize Öd.** : 3.735.000,00 TL (Özel Bütçe=3.105.000 TL, Döner Ser.= 630.000 TL)  
**2023 Yılı Harcaması** : 3.729.011,45 TL (Özel bütçe ödeneğinden)  
**Nakdi Gerç. Oranı** : %99,8

**Uygulama Sonuçları** : Bu proje kapsamında özel bütçeden, Dış Hekimliği Fakültesi tarafından yapılan alımlarla, Yapı İşleri ve Teknik Daire Başkanlığınca yürütülen büyük onarım işleri aşağıda ayrı ayrı belirtilmiştir. Söz konusu proje için Döner Sermaye İşletmesi gelirlerinden bütçeye ayrılan 630.000 TL ödenekten ise 2023 yılında herhangi bir harcama yapılmamıştır.

#### **Dış Hekimliği Fakültesince Yürütülen İşler;**

Dış Hekimliği Fakültesinin ihtiyaçlarını karşılamak üzere 2023 yılı yatırım bütçe ödeneklerinden "06.01-Mamul Mal Alımları" tertibine 2.090.000,00 TL, "06.03-Gayri Maddi Hak Alımları" tertibine 550.000,00 TL, "06.06-Menkul Malların Büyük Onarım Giderleri" tertibine de 250.000,00 TL ödenek tahsis edilmiş olup yıl içinde ihtiyaca göre yapılan revize işlemleriyle toplam ödenek 3.390.000,00 TL olmuştur. Dış Hekimliği Fakültesince 2023 yılında bu proje kapsamında, 4734 sayılı Kanun gereği iki açık, bir pazarlık usulü olmak üzere 3 ihale yapılmış, ayrıca doğrudan temin yöntemi ve DMO kredisi ile aşağıda ayrıntısı verilen alımlar gerçekleştirilerek 3.386.064,76 TL harcanmıştır.

- Açık ihale kapsamında;

• 4 kalem tıbbi cihaz cihaz alınmış ve iş artışı kapsamında 2 kalem cihaz daha alınarak toplam 6 kalem cihaz hastaların hizmetine, hekimlerin kullanımına sunulmuştur.

• Dış ünitelerinin bulunduğu alanda kullanılmak üzere iş artışı ile birlikte toplam 120 adet çekmeceli, evyeli ve bataryalı çalışma modülü alınmış her bir ünitenin yanına kurulumu sağlanmıştır.

• Tıbbi malzeme depolarının sağlıkta kalite standartlarına uygun hale getirilmesi kapsamında toplam 44 adet dolap alınarak kurulumu sağlanmıştır.

- Pazarlık Usulü İhale kapsamında;

• Fakülteye kurulan Simülasyon Merkezi için 5 kalem malzeme alınarak sisteme entegrasyonu sağlanmıştır.

- Devlet Malzeme Ofisi (DMO) kanalıyla;

• Fakültemiz bünyesinde yeniden açılan Entegre Kliniğinde hasta çağırma ekranı olarak kullanılmak üzere 2 adet Led Televizyon ve 4 adet mobil erişim cihazı temin edilmiştir.

- Doğrudan Temin Yöntemi ile;

• Fakültede kullanılmak üzere 4 kalem bilişim malzemesi temin edilerek kurulumu sağlanmıştır.

• 3 Kalem tıbbi cihaz alınarak hastaların hizmetine, hekimlerin kullanımına sunulmuştur.

• Fakülte dışında, özellikle dezavantajlı hastaların (çocuk, engelli) sedasyon altında yapılan ameliyatlarında kullanılmak üzere 1 adet mobil dış ünite temin edilmiştir.

• 3 Adet çelik raf sistemi alınarak kullanıma sunulmuştur.

• Fakültemiz bünyesinde bulunan dış ünitelerinin ekonomik ömrünün uzatılması için yedek parçalar temin edilmiş ve bir kısmı için bakım onarım işlemleri gerçekleştirilmiştir.



### **Yapı İşleri ve Teknik Daire Başkanlığınca Yürütülen İşler;**

2023 yılında bu projenin büyük onarım bütçesi için ayrılan 345.000,00 TL'nin 342.946,69 TL'si ile aşağıda belirtilen onarım işleri doğrudan temin yöntemiyle yaptırılmıştır.

- Diş Hekimliği Fakültesinin bazı alanlarının laboratuvar ve dersliğe dönüştürülmesi
- Diş Hekimliği Fakültesi Çamaşırhane ve Röntgen Odası tadilatı işi onarımları.



**Diş Hekimliği Fakültesi Onarımına ait görseller**

**9. Proje No : 2023I00-196678**

**Proje Adı : Hastane Ek Bina (Etüt-Proje)**

**2023 yılı Program Öd. : 1.400.000,00 TL.**

**2023 yılı Revize Öd. : 2.000,00 TL.**

**2023 yılı Harcaması : 0,00 TL.**

**Nakdi Gerç. Oranı : -**

**Uygulama Sonuçları :** Bu proje kapsamında 2023 yılında herhangi bir faaliyet yürütülmemiştir. Ödeneğin 1.398.000 TL'si eğitim sektöründeki muhtelif işler projesine aktarılmıştır.

**10. Proje No : 2016K12-2834**

**Proje Adı : Nükleer Rad. Ded. Araş. Altyapısının Güçlendirilmesi**

**2023 Yılı Program Öd. : 1.000.000,00 TL.**

**2023 Yılı Harcaması : 1.000.000,00 TL.**

**Nakdi Gerç. Oranı : %100**

**Uygulama Sonuçları :** 2023 yılında bu proje kapsamında; 15.878,24 TL'lik makine ve teçhizat alımı, 554.894,30 TL'lik sarf malzemesi alımı, 212.465,80 TL'lik hizmet alımı ve 133.636,86 TL'lik yol gideri olmak üzere toplam 916.875,20 TL harcama yapılmıştır. Ancak program bütçe sisteminde ödeneğin tamamı proje özel hesabına aktarıldığı için harcama olarak gösterilmektedir. Proje özel hesabında kalan ödenek 83.124,80 TL'dir.

**11. Proje No : 2023K12-213108**

**Proje Adı : Rektörlük Bilimsel Araştırma Projeleri**

**2023 Yılı Program Öd. : 726.000,00 TL.**

**2023 Yılı Harcaması : 726.000,00 TL.**

**Nakdi Gerç. Oranı : %100**

**Uygulama Sonuçları :** 2023 yılında Rektörlük Bilimsel Araştırma Projeleri kapsamında toplam 43 adet proje desteklenmiştir. Proje ödenekleri ile laboratuvarların Ar-Ge alt yapısını güçlendirecek laboratuvar malzemeleri satın alınmıştır.

## Kamulaştırma Faaliyetleri:

Üniversitemiz gelişme alanı içerisinde bulunan ve kamulaştırılmasına Yönetim Kurulumuzca karar verilen; mülkiyeti şahıslara ait olan Bolu İli, Merkez İlçe, Karaköy Köyü toplam 84.699,80 m2 alandaki taşınmazların 2942 sayılı Kamulaştırma Kanununa göre kamulaştırılması planlanmış, yapılacak kamulaştırma çalışmaları 3 Eapta gruplandırılmıştır. Ancak yapılması planlanan projelerin gerçekleştirilmesi doğrultusunda ilgili parsellerin kamulaştırılabilmesi için gerekçe raporu ile Cumhurbaşkanlığı İdari İşler Başkanlığından (Destek ve Mali Hizmetler Genel Müdürlüğü) kamulaştırılma yapılabilmesi için uygun görüş yazısı talep edilmiş fakat görüş alınamadığından kamulaştırma yapılamamıştır.

## Tamamlanan Projeler

Üniversitemizin 2023 yılı yatırım programında yer alıp yılsonu itibariyle tamamlanan projelerin listesi ve bu projelere ait "Proje Tamamlama Raporları" her bir uygulayıcı birim bazında aşağıda belirtilmiştir.

- 1- Proje No : **2023H03-211713**  
Proje Adı : **Muhtelif İşler**  
Sektör Adı : Eğitim  
Proje Sahibi : BAİBÜ  
Uygulayıcı Birim : İdari ve Mali İşler Daire Başkanlığı  
: Bilgi İşlem Daire Başkanlığı  
: Yapı İşleri ve Teknik Daire Başkanlığı  
: Sağlık Kültür ve Spor Daire Başkanlığı  
: Bolu Teknik Bilimler Meslek Yüksekokulu  
: Diş Hekimliği Fakültesi
- 2- Proje No : **2023H03-211726**  
Proje Adı : **Yayın Alımı**  
Sektör Adı : Eğitim  
Proje Sahibi : BAİBÜ  
Uygulayıcı Birim : Kütüphane ve Dokümantasyon Daire Başkanlığı
- 3- Proje No : **2023H03-211729**  
Proje Adı : **Üniversite Bilgi Yönetim Sistemi (ÜBYS)**  
Sektör Adı : Eğitim  
Proje Sahibi : BAİBÜ  
Uygulayıcı Birim : Bilgi İşlem Daire Başkanlığı
- 4- Proje No : **2023I00-196401**  
Proje Adı : **Muhtelif İşler**  
Sektör Adı : Sağlık  
Proje Sahibi : BAİBÜ  
Uygulayıcı Birim : Diş Hekimliği Fakültesi  
: Yapı İşleri ve Teknik Daire Başkanlığı

# PROJE TAMAMLAMA RAPORU

## 1. Yönetici Özeti

Üniversitemizin benimsediği eğitim öğretim politikası; ulusal ve uluslararası kalite standartları tarafından tanımlanan bilgi, beceri ve yetkinliklere sahip, yerel ve evrensel değerlere saygılı öğrenciler yetiştirmeyi, öğrencilerin tercih ettikleri uzmanlık alanlarına yönelik tüm eğitim imkanlarının çağın gerektirdiği niteliklere uygun olarak sunulmasını, teknik imkanları ve kendi kaynaklarını en verimli şekilde kullanmayı hedeflemektedir.

İdari ve Mali İşler Daire Başkanlığı bu politika çerçevesinde 2023 yılı yatırım programında yer alan 2023H03-211713 numaralı Muhtelif İşler Projesi kapsamında büro mal ve malzemesi, makine-teçhizat alımı, makine ve teçhizat bakım-onarımı ve gayri maddi hak alımları gerçekleştirmiştir. İhale ve doğrudan temin usulü ile yapılan alımlar, depo mevcutlarından ihtiyacın karşılanması, Devlet Malzeme Ofisinden gerçekleştirilen alımlar, sözleşmeli mal ve hizmet alım protokolleri ile eğitim öğretim süreci için gereken ihtiyaçlar yatırım bütçe ödeneği çerçevesinde karşılanmıştır.

2023 yılında İdari ve Mali İşler Daire Başkanlığına sermaye giderleri projeleri için 06.01 ve 06.03 ekonomik koduna toplam 5.160.000,00 TL kesintili başlangıç ödeneği ön görülmüştür. Ancak yıl içerisinde 06.6-menkul malların büyük onarım giderleri kapsamında gerçekleşen iş makineleri bakım onarım ihtiyacının karşılanması amacıyla 06.1 kaleminden 763.000,00 TL, 06.3 kaleminden de 71.000,00 TL ödenek düşümü yapılarak 06.6 tertibi eklenmiştir.

Yapılan satın alım işlemleri sonucunda demirbaş malzeme (protokol, ihale, DMO), cihaz, makine, sistem, yazılım ve bakım onarım alımları gerçekleştirilerek 5.151.549,97 TL harcama yapılmıştır.

## 2. Proje Bilgileri

### a. Temel Parametreler

Bu bölümde, temel proje bilgileri yatırım programına giriş ve yatırım programından çıkış itibarıyla belirtilecektir.

|                                       | Yatırım Programına Giriş                        | Yatırım Programından Çıkış           |
|---------------------------------------|---|--------------------------------------|
| Proje Adı                             | Muhtelif İşler                                  |                                      |
| Proje No                              | 2023H03-211713                                  |                                      |
| Sektör                                | Eğitim  |                                      |
| Alt Sektör                            | Yükseköğretim                                   |                                      |
| Proje Sahibi Kuruluş                  | Bolu Abant İzzet Baysal Üniversitesi            |                                      |
| Uygulayıcı Birim                      | İdari ve Mali İşler Daire Başkanlığı            |                                      |
| Proje Yeri                            | Bolu  |                                      |
| Proje Karakteristiği                  | Bakım Onarım, BİT, Kesin Hesap, Makine-Teçhizat |                                      |
| Proje Tutarı-Dış                      | -   |                                      |
| Proje Tutarı-Diğer Kaynaklar          |   |                                      |
| Proje Tutarı-Toplam                   | 16.548.000 TL<br>(5.160.000 TL İMİD)            | 35.918.000 TL<br>(5.160.000 TL İMİD) |
| Yatırım Programına Giriş Tarihi       | 2023  |                                      |
| Projenin Fiziki Olarak Başlama Tarihi | 2023  |                                      |
| Bitiş Tarihi                          | 2023  |                                      |
| Sözleşme Bedeli                       | 5.151.550 TL                                    |                                      |

## b. Yıllar İtibarıyla Harcama

Bu bölümde, finansman kaynakları bazında (dış kredi, hibe, sermaye gideri, sermaye transferi, döner sermaye, SGK, KİT öz kaynak vb.) ve toplam olarak yıllar itibarıyla yapılan harcama belirtilecektir. Yıllara satırlarda, kaynak türlerine ise sütunlarda yer verilecektir.

|        |                                |          |          | (TL)         |
|--------|--------------------------------|----------|----------|--------------|
| Yıl    | Özel Bütçe<br>(Sermaye Gideri) | Kaynak 2 | Kaynak n | TOPLAM       |
| 2023   | 5.151.550 TL                   |          |          | 5.151.550 TL |
| TOPLAM | 5.151.550 TL                   |          |          | 5.151.550 TL |

## 3. Teklif Dönemi – Tamamlama Sonrası Dönem Kıyası

### a. Teklif Dönemi

#### i. Projenin fizibilite etüdünde veya teklif formunda öngörülen gerekçesi ve amaçları nelerdir?

Bu bölümde, proje fikrinin ortaya çıkışına sebep olan gerekçesi ve bununla bağlantılı olarak projenin kısa ve uzun vadeli amaçları belirtilecektir.

✓ **Gerekçe:** Üniversitemiz kaynaklarının verimli, etkin ve şeffaf bir şekilde kullanımını gerçekleştirmek, hizmet verdiğimiz tüm alanlarda ve bilgi teknolojilerinin küresel çağa ayak uydurabilecek alt yapı sisteminin kurulmasını sağlamak, birimlerin ihtiyacı olan tefrişat, makine ve teçhizat ürünlerinin karşılanarak eğitim alanlarının hazır hale getirilmesini sağlamak.

✓ **Uzun Vadeli Amaç:** Başkanlık tarafından gerçekleştirilen mal ve hizmet alımlarında (büro mal ve malzemesi, makine-teçhizat alımı, makine ve teçhizat bakım-onarımı ve gayri maddi hak alımları) alımı yapılan ürünlerin uzun vadede Üniversitemizin artan kapasitesini ve her geçen gün ilerleyen teknolojiyi, ulusal ve uluslararası kalite standartlarını, araştırma ve geliştirme çalışmalarını uzun yıllar karşılayacak teknik özelliklerde olmasına özen gösterilmektedir.

✓ **Kısa Vadeli Amaç/Çıktı:** Rektörlük ve bağlı birimler ile enstitü, fakülte, yüksekokul, meslek yüksekokulu ve araştırma merkezlerinden gelen malzeme ve hizmet talepleri İdari ve Mali İşler Daire Başkanlığı girdilerini oluşturmada olup, ödenekler çerçevesinde gerçekleştirilen tüm idari ve mali hizmetler çıktı olarak değerlendirilmektedir. Bu çerçevede; 2023 mali yılında da diğer yıllarda olduğu gibi birimlerin taleplerini karşılamada ihtiyaç önceliği gözetmeye devam edilmiştir. Ödeneklerin etkin kullanımının sağlanmasına, her türlü ihtiyaç kaleminin en kısa sürede karşılanmasına azami özen gösterilmesi amaçlanmıştır.

### b. Tamamlama Sonrası Dönem

Bu bölümde, projenin tamamlanmasını müteakip aşağıda yer alan sorular cevaplanacaktır.

ii. Fizibilitede öngörülen çıktıda uygulama esnasında bir değişiklik oldu mu? Olduysa sebebi nedir?

iii. Uygulama sonucunda hedeflenen çıktının dışında, proje başında hedeflenmeyip elde edilmiş herhangi bir spesifik doküman, ilave modül vb. bir çıktı oluştu mu?

iv. Planlama aşamasında (fizibilite etüdü, proje teklif formu vs’de yer verilen) çözülmesi hedeflenen problem çözülebildi mi?

v. Uygulama aşamasında karşılaşılan sorunlar ve nedenleri nelerdir? Çözülebildiyse çözüm yöntemleri nelerdir?

Bu soru aşağıdaki başlıklar itibarıyla cevaplanacaktır.

- ✓ Mevzuata dair
- ✓ Kaynak tahsis-harcama sürecine dair
- ✓ Uygulamaya dair

Çakışma veya tamamlama (bütünlük oluşturma) ilişkisi sebebiyle diğer proje veya kurumlarla yaşanan sorunlar varsa bu başlık altında bahsedilecektir.

#### 4. Projenin Sürdürülebilirliği

Bu bölümde projenin sürdürülebilirliği konusunda dikkat edilmesi gereken hususlardan aşağıdaki başlıklar itibarıyla bahsedilecektir.

##### a. Projenin uzun vadeli amaçlarının veya hedeflenen faydasının ortaya çıkması için risk veya belirsizlikler nelerdir?

Üniversitemiz Rektörlük ve bağlı birimlerinin ihtiyaçlarının karşılanması amacıyla başlanan ihalelerde yıl içerisinde piyasa fiyatlarında yaşanan fiyat değişimlerinin ihale öncesi birim fiyat üzerinden hesaplanan yaklaşık maliyet ile piyasa fiyatlarının örtüşmemesine neden olmakta ve bu durum ihalelerin iptali ile sonuçlanmaktadır. İhtiyaçların karşılanması amacıyla tekrar ihaleye çıkılması ilan vb. ek maliyetler doğurmaktadır. Yaşanan durum ürünlerin alım sürecinin tamamlanması hususunda belirsizlik yaratmaktadır.

##### b. Proje amaçlarının veya faydalarının sürdürülebilirliğinin sağlanabilmesi açısından risk veya belirsizlikler nelerdir?

2023 mali yılı Yatırım Programı Muhtelif İşler Projesi kapsamında Gayri Maddi Hak Alımları tertibine tahsis edilen ödeneklerle karşılanması planlanan yazılımsal ürünlere ait harcama tutarlarının, E-Cetveli Bazı Ödeneklerin Kullanımına ve Harcamalara İlişkin Esaslar kapsamında belirlenen yasal sınırın altında kalması nedeniyle mal ve hizmet alımlarına ait tertiplerden ödeme yapılmıştır. Bu durum ilgili alıma tahsis edilen kaynak yerine farklı tertiplerin kullanılmasına neden olmaktadır.

##### c. Projenin beklenen etki/faydalarının ortaya çıkması için yapılması gereken ilave yatırım ve/veya harcama (personel vs de dâhil) var mıdır?

Farklı bir kamu idaresinin yapması gereken yatırım veya harcama varsa onlardan da bahsedilecektir.

2022/1088630 ihale kayıt numaralı Turizm ve Hukuk Fakültesine Konferans Koltuğu İhalesi kapsamında satın alımı yapılan konferans koltuklarının salon düzenine uygun hale getirilebilmesi için ek malzeme ve koltuk alımı yapılarak salon kapasitesi artırılmıştır.

Üniversitemiz ulaşım hizmetlerinin aksamaması amacıyla resmi hizmet araçlarının bakım onarımına ait satın alım süreci yıl boyunca süreklilik arz etmektedir. 2023 yılı itibarıyla mevcut iş makinelerinin bakım onarım ihtiyacının doğması ve onarım maliyetlerinin E-Cetveli Bazı Ödeneklerin Kullanımına ve Harcamalara İlişkin Esaslar kapsamında belirlenen yasal sınırı aşması nedeniyle İdari ve Mali İşler Daire Başkanlığının mamul mal alım giderleri tertibinden menkul malların büyük onarım giderleri tertibine ödenek ilave edilerek ilgili ödemeler bu tertipten karşılanmıştır.

#### 5. Çıkarılan Dersler ve Öneriler

Bu bölümde projenin uygulanması esnasında çıkarılan dersler ve (varsa) önerilerden aşağıdaki başlıklar itibarıyla bahsedilecektir.

- ✓ Mevzuata dair
- ✓ Kaynak tahsis-harcama sürecine dair
- ✓ Uygulamaya dair

##### Ekler:

- Fotoğraflar (Yapım işleri için en az 4 adet)
- Broşür (varsa)
- İlave açıklayıcı doküman



## Muhtelif İşler Projesi Kapsamında Gerçekleştirilen Alımlardan Örnek Fotoğraflar

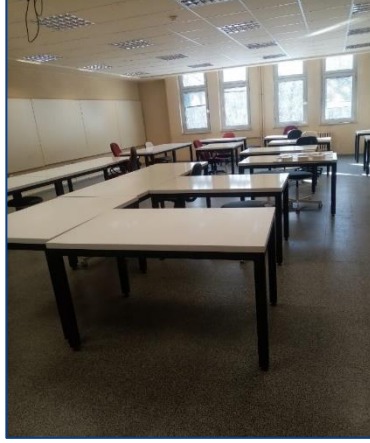

# PROJE TAMAMLAMA RAPORU

## 1. Yönetici Özeti

Üniversitemiz Muhtelif İşler projesi kapsamında Bilgi İşlem Daire Başkanlığınca, ayrıntısı raporun proje uygulamaları kısmında verilen çeşitli makine ve teçhizat, bilgisayar yazılım ve donanım ihtiyaçları temin edilmiştir.

## 2. Proje Bilgileri

### a. Temel Parametreler

Bu bölümde, temel proje bilgileri yatırım programına giriş ve yatırım programından çıkış itibarıyla belirtilecektir.

|                                       | Yatırım Programına Giriş                        | Yatırım Programından Çıkış          |
|---------------------------------------|---|-------------------------------------|
| Proje Adı                             | Muhtelif İşler                                  |                                     |
| Proje No                              | 2023H03-211713                                  |                                     |
| Sektör                                | Eğitim  |                                     |
| Alt Sektör                            | Yükseköğretim                                   |                                     |
| Proje Sahibi Kuruluş                  | Bolu Abant İzzet Baysal Üniversitesi            |                                     |
| Uygulayıcı Birim                      | Bilgi İşlem Daire Başkanlığı                    |                                     |
| Proje Yeri                            | Bolu  |                                     |
| Proje Karakteristiği                  | Bakım Onarım, BİT, Kesin Hesap, Makine-Teçhizat |                                     |
| Proje Tutarı-Dış                      | -   |                                     |
| Proje Tutarı-Diğer Kaynaklar          | -   |                                     |
| Proje Tutarı-Toplam                   | 16.548.000 TL<br>(1.800.000 TL BİM)             | 35.918.000 TL<br>(1.800.000 TL BİM) |
| Yatırım Programına Giriş Tarihi       | 2023  |                                     |
| Projenin Fiziki Olarak Başlama Tarihi | 2023  |                                     |
| Bitiş Tarihi                          | 2023  |                                     |
| Sözleşme Bedeli                       | 1.538.527 TL                                    |                                     |

### b. Yıllar İtibarıyla Harcama

Bu bölümde, finansman kaynakları bazında (dış kredi, hibe, sermaye gideri, sermaye transferi, döner sermaye, SGK, KİT öz kaynak vb.) ve toplam olarak yıllar itibarıyla yapılan harcama belirtilecektir. Yıllara satırlarda, kaynak türlerine ise sütunlarda yer verilecektir.

| Yıl    | Özel Bütçe (Sermaye Gideri) | Kaynak 2 | Kaynak n | TOPLAM    |
|--------|-----------------------------|----------|----------|-----------|
| 2023   | 1.538.527                   |          |          | 1.538.527 |
| TOPLAM | 1.538.527                   |          |          | 1.538.527 |

### 3. Teklif Dönemi – Tamamlama Sonrası Dönem Kıyası

#### a. Teklif Dönemi

##### i. Projenin fizibilite etüdünde veya teklif formunda öngörülen gerekçesi ve amaçları nelerdir?

Bu bölümde, proje fikrinin ortaya çıkışına sebep olan gerekçesi ve bununla bağlantılı olarak projenin kısa ve uzun vadeli amaçları belirtilecektir.

✓ **Gerekçe:** Üniversitemizin ihtiyacı olan makine teçhizat, bilgi ve iletişim teknolojileri ile yazılım programlarının alınması ve güncellenmesi.

✓ **Uzun Vadeli Amaç:**

✓ **Kısa Vadeli Amaç/Çıktı:**

#### b. Tamamlama Sonrası Dönem

Bu bölümde, projenin tamamlanmasını müteakip aşağıda yer alan sorular cevaplanacaktır.

##### ii. Fizibilitede öngörülen çıktıda uygulama esnasında bir değişiklik oldu mu? Olduysa sebebi nedir?

iii. Uygulama sonucunda hedeflenen çıktının dışında, proje başında hedeflenmeyip elde edilmiş herhangi bir spesifik doküman, ilave modül vb. bir çıktı oluştu mu?

iv. Planlama aşamasında (fizibilite etüdü, proje teklif formu vs'de yer verilen) çözülmesi hedeflenen problem çözülebildi mi?

v. Uygulama aşamasında karşılaşılan sorunlar ve nedenleri nelerdir? Çözülebildiyse çözüm yöntemleri nelerdir?

Bu soru aşağıdaki başlıklar itibarıyla cevaplanacaktır.

✓ Mevzuata dair

✓ Kaynak tahsis-harcama sürecine dair

✓ Uygulamaya dair

Çakışma veya tamamlama (bütünlük oluşturma) ilişkisi sebebiyle diğer proje veya kurumlarla yaşanan sorunlar varsa bu başlık altında bahsedilecektir.

### 4. Projenin Sürdürülebilirliği

Bu bölümde projenin sürdürülebilirliği konusunda dikkat edilmesi gereken hususlardan aşağıdaki başlıklar itibarıyla bahsedilecektir.

a. Projenin uzun vadeli amaçlarının veya hedeflenen faydasının ortaya çıkması için risk veya belirsizlikler nelerdir?

b. Proje amaçlarının veya faydalarının sürdürülebilirliğinin sağlanabilmesi açısından risk veya belirsizlikler nelerdir?

c. Projenin beklenen etki/faydalarının ortaya çıkması için yapılması gereken ilave yatırım ve/veya harcama (personel vs de dâhil) var mıdır?

Farklı bir kamu idaresinin yapması gereken yatırım veya harcama varsa onlardan da bahsedilecektir.

### 5. Çıkarılan Dersler ve Öneriler

Bu bölümde projenin uygulanması esnasında çıkarılan dersler ve (varsa) önerilerden aşağıdaki başlıklar itibarıyla bahsedilecektir.

✓ Mevzuata dair

✓ Kaynak tahsis-harcama sürecine dair

✓ Uygulamaya dair

#### Ekler:

- Fotoğraflar (Yapım işleri için en az 4 adet)
- Broşür (varsa)
- İlave açıklayıcı doküman

# PROJE TAMAMLAMA RAPORU

## 1. Yönetici Özeti

Bu rapor; 2547 sayılı Yükseköğretim Kanununun 46. maddesi (I) bendine istinaden “Yükseköğretim Kurumlarının Organize Sanayi Bölgelerinde Kurulan Meslek Yüksekokullarında Öğrenim Görecek Öğrenciler İçin Eğitim Desteği Verilmesine İlişkin Usul ve Esaslar” çerçevesinde 2023 yılında Yüksekokulumuza verilen 1.493.000,00 TL. ödeneğin 06.1 ödenek kalemine ayrılan 373.000,00 TL ödenekten yapılan harcama bilgilerini kapsamaktadır. Aktarılan tutar Yüksekokulumuz teklifi ve Üniversitemiz Strateji Geliştirme Daire Başkanlığının düzenlemesi sonucu Rektör onayı ile ilgili harcama kalemlerine ödenek olarak kaydedilmiş, Proje desteğinden yararlanan Yüksekokulumuz bölümlerinin ihtiyaçları ve talepleri doğrultusunda mevzuata uygun şekilde değerlendirilmiştir. Harcama yapılan kalemler raporun ilgili kısmında ayrıntılı olarak belirtilmiştir.

## 2. Proje Bilgileri

### a. Temel Parametreler

Bu bölümde, temel proje bilgileri yatırım programına giriş ve yatırım programından çıkış itibarıyla belirtilecektir.

|                                       | Yatırım Programına Giriş                        | Yatırım Programından Çıkış        |
|---------------------------------------|---|-----------------------------------|
| Proje Adı                             | Muhtelif İşler                                  |                                   |
| Proje No                              | 2023H03-211713                                  |                                   |
| Sektör                                | Eğitim  |                                   |
| Alt Sektör                            | Yükseköğretim                                   |                                   |
| Proje Sahibi Kuruluş                  | Bolu Abant İzzet Baysal Üniversitesi            |                                   |
| Uygulayıcı Birim                      | Bolu Teknik Bilimler MYO                        |                                   |
| Proje Yeri                            | Bolu  |                                   |
| Proje Karakteristiği                  | Bakım Onarım, BİT, Kesin Hesap, Makine-Teçhizat |                                   |
| Proje Tutarı-Dış                      | -   |                                   |
| Proje Tutarı-Diğer Kaynaklar          |   |                                   |
| Proje Tutarı-Toplam                   | 16.548.000 TL<br>(373.000 TL BİM)               | 35.918.000 TL<br>(373.000 TL BİM) |
| Yatırım Programına Giriş Tarihi       | 23.10.2023                                      |                                   |
| Projenin Fiziki Olarak Başlama Tarihi | 23.10.2023                                      |                                   |
| Bitiş Tarihi                          | 12.12.2023                                      |                                   |
| Sözleşme Bedeli                       | 371.752,94 TL                                   |                                   |

### b. Yıllar İtibarıyla Harcama

Bu bölümde, finansman kaynakları bazında (dış kredi, hibe, sermaye gideri, sermaye transferi, döner sermaye, SGK, KİT öz kaynak vb.) ve toplam olarak yıllar itibarıyla yapılan harcama belirtilecektir. Yıllara satırlarda, kaynak türlerine ise sütunlarda yer verilecektir.

| Yıl    | Özel Bütçe-Öz Gelir (Sermaye Gideri) | Kaynak 2 | Kaynak n | TOPLAM     |
|--------|--------------------------------------|----------|----------|------------|
| 2023   | 371.752,94                           |          |          | 371.752,94 |
| TOPLAM | 371.752,94                           |          |          | 371.752,94 |

### 3. Teklif Dönemi – Tamamlama Sonrası Dönem Kıyası

#### a. Teklif Dönemi

##### i. Projenin fizibilite etüdünde veya teklif formunda öngörülen gerekçesi ve amaçları nelerdir?

Bu bölümde, proje fikrinin ortaya çıkışına sebep olan gerekçesi ve bununla bağlantılı olarak projenin kısa ve uzun vadeli amaçları belirtilecektir.

✓ **Gerekçe:** 2547 sayılı Yükseköğretim Kanununun 46. maddesi (1) bendine istinaden “Yükseköğretim Kurumlarının Organize Sanayii Bölgelerinde Kurulan Meslek Yüksekokullarında Öğrenim Görecek Öğrenciler İçin Eğitim Desteği Verilmesine ilişkin Usul ve Esaslar” çerçevesinde; proje desteğinden yararlanan Yüksekokulumuz bölümlerinin ihtiyaçları, talepleri doğrultusunda karşılanmaya çalışılmıştır.

✓ **Uzun Vadeli Amaç:**

✓ **Kısa Vadeli Amaç/Çıktı:**

##### b. Tamamlama Sonrası Dönem

Bu bölümde, projenin tamamlanmasını müteakip aşağıda yer alan sorular cevaplanacaktır.

##### ii. Fizibilitede öngörülen çıktıda uygulama esnasında bir değişiklik oldu mu? Olduysa sebebi nedir? Olmadı.

##### iii. Uygulama sonucunda hedeflenen çıktının dışında, proje başında hedeflenmeyip elde edilmiş herhangi bir spesifik doküman, ilave modül vb. bir çıktı oluştu mu? Olmadı.

##### iv. Planlama aşamasında (fizibilite etüdü, proje teklif formu vs’de yer verilen) çözülmesi hedeflenen problem çözülebildi mi? Çözüldü.

##### v. Uygulama aşamasında karşılaşılan sorunlar ve nedenleri nelerdir? Çözülebildiyse çözüm yöntemleri nelerdir? Sorunlar ilgili mevzuatlar çerçevesinde çözüme ulaştırılmıştır.

Bu soru aşağıdaki başlıklar itibarıyla cevaplanacaktır.

✓ Mevzuata dair

✓ Kaynak tahsis-harcama sürecine dair

✓ Uygulamaya dair

Çakışma veya tamamlama (bütünlük oluşturma) ilişkisi sebebiyle diğer proje veya kurumlarla yaşanan sorunlar varsa bu başlık altında bahsedilecektir.

### 4. Projenin Sürdürülebilirliği

Bu bölümde projenin sürdürülebilirliği konusunda dikkat edilmesi gereken hususlardan aşağıdaki başlıklar itibarıyla bahsedilecektir.

#### a. Projenin uzun vadeli amaçlarının veya hedeflenen faydasının ortaya çıkması için risk veya belirsizlikler nelerdir?

#### b. Proje amaçlarının veya faydalarının sürdürülebilirliğinin sağlanabilmesi açısından risk veya belirsizlikler nelerdir?

#### c. Projenin beklenen etki/faydalarının ortaya çıkması için yapılması gereken ilave yatırım ve/veya harcama (personel vs de dâhil) var mıdır?

Farklı bir kamu idaresinin yapması gereken yatırım veya harcama varsa onlardan da bahsedilecektir.

### 5. Çıkarılan Dersler ve Öneriler

Bu bölümde projenin uygulanması esnasında çıkarılan dersler ve (varsa) önerilerden aşağıdaki başlıklar itibarıyla bahsedilecektir.

✓ Mevzuata dair

✓ Kaynak tahsis-harcama sürecine dair

✓ Uygulamaya dair

#### Ekler:

- Fotoğraflar (Yapım işleri için en az 4 adet)
- Broşür (varsa)
- İlave açıklayıcı doküman



## PROJE TAMAMLAMA RAPORU

### 1. Yönetici Özeti

Kurumumuz 2023 mali yılı yatırım programında yer alan eğitim sektöründeki Muhtelif İşler projesi kapsamında, Sağlık Kültür ve Spor Daire Başkanlığının 62.241.773.14203-0442.0006-13-06.1 bütçe tertibine yıl içinde 2.600.000,00 TL ödenek aktarılmıştır. Raporun ilgili kısmında ayrıntısı verilen çeşitli alımlar yapılarak 1.960.242,44 TL harcanmıştır.

### 2. Proje Bilgileri

#### a. Temel Parametreler

Bu bölümde, temel proje bilgileri yatırım programına giriş ve yatırım programından çıkış itibarıyla belirtilecektir.

|                                       | Yatırım Programına Giriş                        | Yatırım Programından Çıkış          |
|---------------------------------------|---|-------------------------------------|
| Proje Adı                             | Muhtelif İşler                                  |                                     |
| Proje No                              | 2023H03-211713                                  |                                     |
| Sektör                                | Eğitim  |                                     |
| Alt Sektör                            | Yükseköğretim                                   |                                     |
| Proje Sahibi Kuruluş                  | Bolu Abant İzzet Baysal Üniversitesi            |                                     |
| Uygulayıcı Birim                      | Sağlık Kültür ve Spor Daire Başkanlığı          |                                     |
| Proje Yeri                            | Bolu  |                                     |
| Proje Karakteristiği                  | Bakım Onarım, BİT, Kesin Hesap, Makine-Teçhizat |                                     |
| Proje Tutarı-Dış                      | -   |                                     |
| Proje Tutarı-Diğer Kaynaklar          |   |                                     |
| Proje Tutarı-Toplam                   | 16.548.000 TL<br>(0,00 SKS)                     | 35.918.000 TL<br>(2.600.000 TL SKS) |
| Yatırım Programına Giriş Tarihi       | 2023  |                                     |
| Projenin Fiziki Olarak Başlama Tarihi | 2023  |                                     |
| Bitiş Tarihi                          | 2023  |                                     |
| Sözleşme Bedeli                       | 1.960.242,44 TL                                 |                                     |

#### b. Yıllar İtibarıyla Harcama

Bu bölümde, finansman kaynakları bazında (dış kredi, hibe, sermaye gideri, sermaye transferi, döner sermaye, SGK, KİT öz kaynak vb.) ve toplam olarak yıllar itibarıyla yapılan harcama belirtilecektir. Yıllara satırlarda, kaynak türlerine ise sütunlarda yer verilecektir.

| Yıl    | Özel Bütçe-Öz Gelir (Sermaye Gideri) | Kaynak 2 | Kaynak n | TOPLAM       |
|--------|--------------------------------------|----------|----------|--------------|
| 2022   | 1.960.242,44                         |          |          | 1.960.242,44 |
| TOPLAM | 1.960.242,44                         |          |          | 1.960.242,44 |

(TL)

### 3. Teklif Dönemi – Tamamlama Sonrası Dönem Kıyası

#### a. Teklif Dönemi

##### i. Projenin fizibilite etüdünde veya teklif formunda öngörülen gerekçesi ve amaçları nelerdir?

Bu bölümde, proje fikrinin ortaya çıkışına sebep olan gerekçesi ve bununla bağlantılı olarak projenin kısa ve uzun vadeli amaçları belirtilecektir.

##### ✓ Gerekçe:

1- Üniversitemiz öğrencilerinin sosyal, kültürel, sanatsal etkinliklerinde ve öğrenci topluluklarının faaliyetlerinde, ihtiyaçları doğrultusunda makine teçhizat alımı

2- Tıp Fakültesi ofislerinde kullanılmak üzere makine ve teçhizat alımı

3- Güzel Sanatlar Fakültesi öğrencilerinin eğitimi için enstrüman alımı

✓ **Uzun Vadeli Amaç:** Üniversitemiz öğrencilerinin ve öğrenci topluluklarının sosyal, kültürel, sanatsal etkinliklerine ve uzaktan eğitim sürecinde eğitimlerine destek olmak.

##### ✓ Kısa Vadeli Amaç/Çıktı:

#### b. Tamamlama Sonrası Dönem

Bu bölümde, projenin tamamlanmasını müteakip aşağıda yer alan sorular cevaplanacaktır.

##### ii. Fizibilitede öngörülen çıktıda uygulama esnasında bir değişiklik oldu mu? Olduysa sebebi nedir? -

##### iii. Uygulama sonucunda hedeflenen çıktının dışında, proje başında hedeflenmeyip elde edilmiş herhangi bir spesifik doküman, ilave modül vb. bir çıktı oluştu mu? -

##### iv. Planlama aşamasında (fizibilite etüdü, proje teklif formu vs'de yer verilen) çözülmesi hedeflenen problem çözülebildi mi? - Çözüme ulaşılmıştır.

##### v. Uygulama aşamasında karşılaşılan sorunlar ve nedenleri nelerdir? Çözülebildiyse çözüm yöntemleri nelerdir? -

Bu soru aşağıdaki başlıklar itibarıyla cevaplanacaktır.

##### ✓ Mevzuata dair

##### ✓ Kaynak tahsis-harcama sürecine dair

##### ✓ Uygulamaya dair

Çakışma veya tamamlama (bütünlük oluşturma) ilişkisi sebebiyle diğer proje veya kurumlarla yaşanan sorunlar varsa bu başlık altında bahsedilecektir.

### 4. Projenin Sürdürülebilirliği

Bu bölümde projenin sürdürülebilirliği konusunda dikkat edilmesi gereken hususlardan aşağıdaki başlıklar itibarıyla bahsedilecektir.

#### a. Projenin uzun vadeli amaçlarının veya hedeflenen faydasının ortaya çıkması için risk veya belirsizlikler nelerdir?

-Kullanımdan kaynaklanan sorunlar ortaya çıkabilir.

-Öğrenci sayısının artması sebebiyle alınan makine ve teçhizat, ihtiyaçların karşılanmasında yetersiz kalabilir.

#### b. Proje amaçlarının veya faydalarının sürdürülebilirliğinin sağlanabilmesi açısından risk veya belirsizlikler nelerdir?

-Teknolojik yeniliklerin sürecinin öngörülememesi.

-Salgın hastalıklar, doğal afetler vb. ortaya çıkması halinde farklı ihtiyaçlar doğabilir.

#### c. Projenin beklenen etki/faydalarının ortaya çıkması için yapılması gereken ilave yatırım ve/veya harcama (personel vs de dâhil) var mıdır? -

Farklı bir kamu idaresinin yapması gereken yatırım veya harcama varsa onlardan da bahsedilecektir.

### 5. Çıkarılan Dersler ve Öneriler

Bu bölümde projenin uygulanması esnasında çıkarılan dersler ve (varsa) önerilerden aşağıdaki başlıklar itibarıyla bahsedilecektir.

##### ✓ Mevzuata dair

##### ✓ Kaynak tahsis-harcama sürecine dair

##### ✓ Uygulamaya dair

#### Ekler:

- Fotoğraflar (Yapım işleri için en az 4 adet)
- Broşür (varsa)
- İlave açıklayıcı doküman

# PROJE TAMAMLAMA RAPORU

## 1. Yönetici Özeti

2023 yılı yatırım programının eğitim sektöründe yer alan muhtelif işler projesi kapsamında, ayrıntısı raporun proje uygulamaları kısmında verilen çeşitli bakım onarım işleri Yapı İşleri ve Teknik Daire Başkanlığınca yürütülmüştür. Bütçe başlangıç ödeneği 8.588.000,00 TL'ye yıl içinde ihtiyaca göre projeler arası aktarma yapılarak toplam ödenek 24.985.000,00 TL olmuştur. 4734 sayılı Kamu İhale Kanunu kapsamında yapılan ihalelerle ve doğrudan temin yöntemiyle gerçekleştirilen alımlarla 12.061.056,81 TL harcanmıştır.

## 2. Proje Bilgileri

### a. Temel Parametreler

Bu bölümde, temel proje bilgileri yatırım programına giriş ve yatırım programından çıkış itibarıyla belirtilecektir.

|                                       | Yatırım Programına Giriş   | Yatırım Programından Çıkış                      |
|---------------------------------------|--|---|
| Proje Adı                             | Muhtelif İşler   |   |
| Proje No                              | 2023H03-211713   |   |
| Sektör                                | Eğitim   |   |
| Alt Sektör                            | Yükseköğretim  |   |
| Proje Sahibi Kuruluş                  | Bolu Abant İzzet Baysal Üniversitesi   |   |
| Uygulayıcı Birim                      | Yapı İşleri ve Teknik Daire Başkanlığı   |   |
| Proje Yeri                            | Bolu   |   |
| Proje Karakteristiği                  | Bakım Onarım, BİT, Kesin Hesap, Makine-Teçhizat (Bakım Onarım)   |   |
| Proje Tutarı-Dış                      | -  |   |
| Proje Tutarı-Diğer Kaynaklar          | -  |   |
| Proje Tutarı-Toplam                   | 16.548.000 TL<br>(8.588.000,00 TL Yapı İşleri)   | 35.918.000 TL<br>(24.985.000,00 TL Yapı İşleri) |
| Yatırım Programına Giriş Tarihi       | 2023   |   |
| Projenin Fiziki Olarak Başlama Tarihi | 07.03.2023<br>20.10.2023<br>27.11.2023<br>08.12.2023<br>15.11.2023<br>15.11.2023                                 |   |
| Bitiş Tarihi                          | 31.12.2023<br>26.10.2023<br>15.12.2023<br>25.12.2023<br>21.12.2023 (22/b-Alarko)<br>21.12.2023 (22/b-Wiessmann)  |   |
| Sözleşme Bedeli                       | 1.317.853,73+KDV<br>345.000,30+KDV<br>1.327.000,00+KDV<br>543.580,00+KDV<br>2.050.000,00+KDV<br>2.716.583,10+KDV |   |

## b. Yıllar İtibarıyla Harcama

Bu bölümde, finansman kaynakları bazında (dış kredi, hibe, sermaye gideri, sermaye transferi, döner sermaye, SGK, KİT öz kaynak vb.) ve toplam olarak yıllar itibarıyla yapılan harcama belirtilecektir. Yıllara satırlarda, kaynak türlerine ise sütunlarda yer verilecektir.

(TL)

| Yıl    | Özel Bütçe<br>(Sermaye Gideri) | Kaynak 2 | Kaynak n | TOPLAM        |
|--------|--------------------------------|----------|----------|---------------|
| 2023   | 12.061.056,81                  |          |          | 12.061.056,81 |
|        |                                |          |          |               |
| TOPLAM | 12.061.056,81                  |          |          | 12.061.056,81 |

## 3. Teklif Dönemi – Tamamlama Sonrası Dönem Kıyası

### a. Teklif Dönemi

#### i. Projenin fizibilite etüdünde veya teklif formunda öngörülen gerekçesi ve amaçları nelerdir?

Bu bölümde, proje fikrinin ortaya çıkışına sebep olan gerekçesi ve bununla bağlantılı olarak projenin kısa ve uzun vadeli amaçları belirtilecektir.

- ✓ **Gerekçe:** Üniversitemiz eğitim-öğretim, hizmet ve Ar-Ge amaçlı ortamları çağdaş bir görünüme dönüştürerek öğrenci ve personelimize günümüz koşullarına uygun fiziksel mekanlarda hizmet sağlamak
- ✓ **Uzun Vadeli Amaç:** BAİBÜ üst politikası olarak belirlenen Stratejik Planından hareketle çağdaş ve kaliteli eğitim-öğretim ortamı sağlamak ve sürdürmek.
- ✓ **Kısa Vadeli Amaç/Çıktı:** BAİBÜ üst politikası olarak belirlenen Stratejik Planından hareketle çağdaş ve kaliteli eğitim-öğretim ortamı sağlamak ve sürdürmek.

### b. Tamamlama Sonrası Dönem

Bu bölümde, projenin tamamlanmasını müteakip aşağıda yer alan sorular cevaplanacaktır.

- ii. Fizibilitede öngörülen çıktıda uygulama esnasında bir değişiklik oldu mu? Olduysa sebebi nedir? Olmamıştır.
- iii. Uygulama sonucunda hedeflenen çıktının dışında, proje başında hedeflenmeyip elde edilmiş herhangi bir spesifik doküman, ilave modül vb. bir çıktı oluştu mu? Hayır
- iv. Planlama aşamasında (fizibilite etüdü, proje teklif formu vs'de yer verilen) çözülmesi hedeflenen problem çözülebildi mi? Evet
- v. Uygulama aşamasında karşılaşılan sorunlar ve nedenleri nelerdir? Çözülebildiyse çözüm yöntemleri nelerdir?

Bu soru aşağıdaki başlıklar itibarıyla cevaplanacaktır.

- ✓ Mevzuata dair
- ✓ Kaynak tahsis-harcama sürecine dair
- ✓ Uygulamaya dair: Uygulama sırasında sorun ile karşılaşılmamıştır.

Çakışma veya tamamlama (bütünlük oluşturma) ilişkisi sebebiyle diğer proje veya kurumlarla yaşanan sorunlar varsa bu başlık altında bahsedilecektir.

## 4. Projenin Sürdürülebilirliği

Bu bölümde projenin sürdürülebilirliği konusunda dikkat edilmesi gereken hususlardan aşağıdaki başlıklar itibarıyla bahsedilecektir.

- a. Projenin uzun vadeli amaçlarının veya hedeflenen faydasının ortaya çıkması için risk veya belirsizlikler nelerdir? Risk ya da belirsizlik bulunmamaktadır.

**b. Proje amaçlarının veya faydalarının sürdürülebilirliğinin sağlanabilmesi açısından risk veya belirsizlikler nelerdir?** Risk ya da belirsizlik bulunmamaktadır.

**c. Projenin beklenen etki/faydalarının ortaya çıkması için yapılması gereken ilave yatırım ve/veya harcama (personel vs de dâhil) var mıdır?** Hayır

Farklı bir kamu idaresinin yapması gereken yatırım veya harcama varsa onlardan da bahsedilecektir.

### 5. Çıkarılan Dersler ve Öneriler

Bu bölümde projenin uygulanması esnasında çıkarılan dersler ve (varsa) önerilerden aşağıdaki başlıklar itibarıyla bahsedilecektir.

- ✓ Mevzuata dair
- ✓ Kaynak tahsis-harcama sürecine dair
- ✓ Uygulamaya dair

Üniversitemiz eğitim, öğretim, hizmet ve Ar-Ge amaçlı ortamları çağdaş bir görünüme dönüştürerek öğrenci ve idari personelimizin günümüz koşullarına uygun fiziksel mekanlarda hizmet sağlamak amacıyla onarımlar yapılmıştır.

#### Ekler:

- Fotoğraflar (Yapım işleri için en az 4 adet)
- Broşür (varsa)
- İlave açıklayıcı doküman



Yapılan işlere ait bazı görseller



# PROJE TAMAMLAMA RAPORU

## 1. Yönetici Özeti

Üniversitemiz ile İzmir Kâtip Çelebi Üniversitesi arasında 02.12.2019 tarihinde Üniversite Bilgi Yönetim Sistemi Yazılım Projesi İş birliği Protokolü imzalanmıştır. 02.01.2023 tarihinde yapılan sözleşme gereği, yazılım hizmeti ödemesi 12 ay boyunca aylık olarak gerçekleştirilmiştir. Söz konusu yazılım projesi 36 modülü kapsamaktadır. Yaklaşık 33.756 öğrencinin öğrenim gördüğü ve 2.694 akademik ve idari personelin görev yaptığı Üniversitemizde ÜBYS'ye entegre olmada yaşanan sorunların daha kısa sürede aşılması amacıyla Bilgi İşlem Daire Başkanlığından ayrılarak, ÜBYS Koordinatörlüğü kurulmuştur. ÜBYS Koordinatörlüğü ekibi yazılım projesinin aktarımı, uygulanabilirliği ve var olan hataların düzeltilmesinin daha hızlı ve verimli yapılabilmesi amacıyla özverili bir şekilde çalışmaya, Üniversitemize katkı sağlamaya devam etmektedir.

## 2. Proje Bilgileri

### a. Temel Parametreler

Bu bölümde, temel proje bilgileri yatırım programına giriş ve yatırım programından çıkış itibarıyla belirtilecektir.

|                                       | Yatırım Programına Giriş             | Yatırım Programından Çıkış |
|---------------------------------------|--------------------------------------|----------------------------|
| Proje Adı                             | Üniversite Bilgi Yönetim Sistemi     |                            |
| Proje No                              | 2023H03-211729                       |                            |
| Sektör                                | Eğitim                               |                            |
| Alt Sektör                            | Yükseköğretim                        |                            |
| Proje Sahibi Kuruluş                  | Bolu Abant İzzet Baysal Üniversitesi |                            |
| Uygulayıcı Birim                      | Bilgi İşlem Daire Başkanlığı         |                            |
| Proje Yeri                            | Bolu                                 |                            |
| Proje Karakteristiği                  | Bilgi ve İletişim Teknolojileri      |                            |
| Proje Tutarı-Dış                      | -                                    |                            |
| Proje Tutarı-Diğer Kaynaklar          | -                                    |                            |
| Proje Tutarı-Toplam                   | 450.000,00 TL                        | 450.000,00 TL              |
| Yatırım Programına Giriş Tarihi       | 2023                                 |                            |
| Projenin Fiziki Olarak Başlama Tarihi | 01.01.2023                           |                            |
| Bitiş Tarihi                          | 31.12.2023                           |                            |
| Sözleşme Bedeli                       | 428.400,00 TL                        |                            |

### b. Yıllar İtibarıyla Harcama

Bu bölümde, finansman kaynakları bazında (dış kredi, hibe, sermaye gideri, sermaye transferi, döner sermaye, SGK, KİT öz kaynak vb.) ve toplam olarak yıllar itibarıyla yapılan harcama belirtilecektir. Yıllara satırlarda, kaynak türlerine ise sütunlarda yer verilecektir.

| Yıl    | Özel Bütçe (Sermaye Gideri) | Kaynak 2 | Kaynak n | TOPLAM     |
|--------|-----------------------------|----------|----------|------------|
| 2023   | 428.400,00                  |          |          | 428.400,00 |
| TOPLAM | 428.400,00                  |          |          | 428.400,00 |

### 3. Teklif Dönemi – Tamamlama Sonrası Dönem Kıyası

#### a. Teklif Dönemi

##### i. Projenin fizibilite etüdünde veya teklif formunda öngörülen gerekçesi ve amaçları nelerdir?

Bu bölümde, proje fikrinin ortaya çıkışına sebep olan gerekçesi ve bununla bağlantılı olarak projenin kısa ve uzun vadeli amaçları belirtilecektir.

✓ **Gerekçe:** Üniversitenin farklı firmalardan hizmet alarak yürüttüğü Personel, Öğrenci ve Elektronik Belge Yönetim sistemleri arasında sağlıklı veri alışverişinin sağlanmasındaki aksaklıklar, Üniversitenin ihtiyaç duyduğu diğer uygulamaları geliştirme altyapı ve insan kaynağının olmaması.

✓ **Uzun Vadeli Amaç:** Üniversitenin ihtiyaç duyduğu tüm bilgi yönetim yazılımlarının tek bir çatı altında toplanarak modüller arasında güvenli ve doğru veri akışının sağlanması, yeni geliştirilecek yazılımların ÜBYS sistemine entegre edilebilmesi.

✓ **Kısa Vadeli Amaç/Çıktı:** Farklı birimlerde ve yazılımlarda bulunan Üniversite verilerinin eşleştirilerek güncellenmesi ve doğrulanması.

#### b. Tamamlama Sonrası Dönem

Bu bölümde, projenin tamamlanmasını müteakip aşağıda yer alan sorular cevaplanacaktır.

ii. **Fizibilitede öngörülen çıktıda uygulama esnasında bir değişiklik oldu mu? Olduysa sebebi nedir?** Olmadı.

iii. **Uygulama sonucunda hedeflenen çıktının dışında, proje başında hedeflenmeyip elde edilmiş herhangi bir spesifik doküman, ilave modül vb. bir çıktı oluştu mu?**

ÜBYS sistemine projeye dahil üniversitelerin ihtiyaçları doğrultusunda yeni modüller ve ilave özellikler ekleniyor.

iv. **Planlama aşamasında (fizibilite etüdü, proje teklif formu vs'de yer verilen) çözülmesi hedeflenen problem çözülebildi mi? Evet**

v. **Uygulama aşamasında karşılaşılan sorunlar ve nedenleri nelerdir? Çözülebildiyse çözüm yöntemleri nelerdir?**

Daha önce Üniversitemizde kullanılan otomasyon sistemlerinde depolanan verilerin belli standart ve lçütlerde saklanmamasından ve standardizasyonun sağlanmamasından kaynaklı veri aktarımlarında oluşan eksiklikler ve hatalar, yapılan kontrol ve incelemelerle giderildi. Ayrıca daha önce Elektronik Belge Yönetim Sistemi üzerinden üretilen belgeler üniversite sunucularında şifreli olarak depolanmış olup, firmadan talep edilmesine karşın belgeler üzerindeki şifreler kaldırılmamıştır.

Bu soru aşağıdaki başlıklar itibarıyla cevaplanacaktır.

✓ Mevzuata dair

✓ Kaynak tahsis-harcama sürecine dair

✓ Uygulamaya dair

Çakışma veya tamamlama (bütünlük oluşturma) ilişkisi sebebiyle diğer proje veya kurumlarla yaşanan sorunlar varsa bu başlık altında bahsedilecektir.

#### 4. Projenin Sürdürülebilirliği

Bu bölümde projenin sürdürülebilirliği konusunda dikkat edilmesi gereken hususlardan aşağıdaki başlıklar itibarıyla bahsedilecektir.

a. **Projenin uzun vadeli amaçlarının veya hedeflenen faydasının ortaya çıkması için risk veya belirsizlikler nelerdir?**

Bilişim sektöründe nitelikli iş gücüne duyulan ihtiyacın çok fazla olması ve sektördeki gelişmeler paralelinde sürekli artması doğrultusunda bilişim sektöründe nitelikli eleman açığı hiç azalmayan bir sorun olmaya devam etmesi nedeni ile ÜBYS projenin geliştirildiği İzmir Katip Çelebi Üniversitesinin kalifiye eleman bulma zorluğu çekmektedir. Bu kapsamda, projenin geliştirildiği kurumun hizmet alan kurumlara yeterli destek sağlayamaması bir risk ve belirsizlik olarak görülmektedir.

## b. Proje amaçlarının veya faydalarının sürdürülebilirliğinin sağlanabilmesi açısından risk veya belirsizlikler nelerdir?

Yazılım üzerinde ortaya çıkan hataların ve kurumların talep ettiği güncellemelerin zamanında ve eksiksiz giderilebilmesi için projenin geliştirildiği kurumun nitelikli elaman ihtiyacı bir risk ve belirsizlik olarak görülmektedir. Ayrıca İzmir Katip Çelebi Üniversitesi'nin hizmet verdiği Üniversitelerin sayısının her geçen gün artmasına rağmen nitelikli personel sayısının artmaması sebebiyle ÜBYS'de hem sistemsel olarak yoğunluk yaşanmakta hem de karşılaşılan sorunlar artmaktadır. Karşılaşılan bu yoğunluğa ve sorunlara ise İzmir Katip Çelebi Üniversitesi zaman zaman hızlı bir dönüş sağlayamamaktadır.

## c. Projenin beklenen etki/faydalarının ortaya çıkması için yapılması gereken ilave yatırım ve/veya harcama (personel vs de dâhil) var mıdır?

Farklı bir kamu idaresinin yapması gereken yatırım veya harcama varsa onlardan da bahsedilecektir.

Üniversite Bilgi Yönetim Sistemi projesinin geliştirildiği İzmir Katip Çelebi Üniversitesinin nitelikli ve yeterli sayıda personel bulamaması nedeni ile ortaya çıkan sorunlara ve yapılması gereken güncellemelere hızlı müdahale edilememektedir. Bu nedenle söz konusu kurumun nitelikli elaman ihtiyacı bulunmaktadır. Ayrıca İzmir Katip Çelebi Üniversitesinin hizmet verdiği Üniversitelerin karşılaştığı sorunları ve geri dönüş bildirimlerini alabilmesi için acil olarak çağrı merkezi (call center) hizmeti vermesi gerekmektedir.

## 5. Çıkarılan Dersler ve Öneriler

Bu bölümde projenin uygulanması esnasında çıkarılan dersler ve (varsa) önerilerden aşağıdaki başlıklar itibarıyla bahsedilecektir.

- ✓ Mevzuata dair
- ✓ Kaynak tahsis-harcama sürecine dair
- ✓ Uygulamaya dair

### Ekler:

- Fotoğraflar (Yapım işleri için en az 4 adet)
- Broşür (varsa)
- İlave açıklayıcı doküman

### Üniversite Bilgi Yönetim Sistemi (ÜBYS) Modülleri

|  |   |
|--|---|
| 1. Öğrenci Bilgi Sistemi                 | 19. Servis Talep Takip Sistemi                        |
| 2. Yabancı Diller Bilgi Sistemi          | 20. Etik Kurullar Sistemi                             |
| 3. Ölçme ve Değerlendirme Bilgi Sistemi  | 21. Mezun Takip Sistemi                               |
| 4. Uzaktan Eğitim Bilgi Sistemi          | 22. İdari Performans Sistemi                          |
| 5. Personel Bilgi Sistemi                | 23. SKS Yönetim Sistemi                               |
| 6. Elektronik Belge Yönetim Sistemi      | 24. Hukuk Sistemi                                     |
| 7. Varlık Yönetimi                       | 25. Teknoloji Transfer Ofisi Sistemi                  |
| 8. Satın Alma Bilgi Sistemi              | 26. Dilek, Öneri, Şikayet Bilgi Sistemi               |
| 9. Malzeme Yönetim Sistemi               | 27. Kurumsal Değerlendirme Analizi                    |
| 10. Sürekli Eğitim Merkezi Sistemi       | 28. Online İlişik Kesme Süreci (Öğrenci)              |
| 11. Bilimsel Araştırma Projeleri Sistemi | 29. Kurum Gösterge Raporu (YÖK Kalite Raporları Kap.) |
| 12. Kalite Yönetim Sistemi               | 30. Akademik Personel Online Başvuru Süreci           |
| 13. Ek Ders Bilgi Sistemi                | 31. Merkezi Araştırma Laboratuvarları Yönetim Sistemi |
| 14. Stratejik Yönetim Bilgi Sistemi      | 32. Online Toplantı Sistemi                           |
| 15. Akademik Performans Bilgi Sistemi    | 33. Akademik Teşvik Başvuru Süreci Sistemi            |
| 16. Anket Yönetim Sistemi                | 34. ÜBYS Mobil Uygulama                               |
| 17. Organizasyon Yönetimi                | 35. ÜBYS Akademi                                      |
| 18. Sistem Yönetimi                      | 36. İç Kontrol Sistemi                                |

# PROJE TAMAMLAMA RAPORU

## 1. Yönetici Özeti

Üniversitemizin nitelikli insan kaynağı yetiştirme, bölge kalkınmasında ve gelişmesinde etkin bir rol oynama görevini yerine getirmek amacıyla sürdürdüğü eğitim-öğretim ve araştırma faaliyetlerini desteklemek üzere görev üstlenen Kütüphane ve Dokümantasyon Daire Başkanlığı, üniversite eğitiminin destekleyicisi olarak kullanıcıların her türlü bilgi gereksinimini karşılamak için hizmet vermektedir.

Kullanıcıların bilgi kaynağı gereksinimleri mevcut otomasyon sistemi üzerinden düzenli olarak alınmakta ve gerekli işlemleri yapılmaktadır. Fakat yayın alımları kapsamında Başkanlığa ayrılan bütçe, talepleri karşılamada yetersiz kalmaktadır. Bu nedenle kullanım istatistikleri yüksek olmasına rağmen veri tabanı abonelikleri iptal edilmektedir.

Kullanıcılar tarafından gereksinim duyulan ve aboneliği gerçekleştirilen veri tabanları, yabancı yayınevlerinin ürünleri olması nedeni ile döviz kuru üzerinden fiyatlandırılmaktadır. Veri tabanı abonelik fiyatlarındaki artış ve bununla birlikte döviz kuru artışları bütçeyi olumsuz etkilemekte, bütçe, basılı ve elektronik yayın taleplerini karşılamada yetersiz kalmaktadır. 2023 yılında 16 veri tabanı aboneliği yapılabilmiş, alımı bekleyen 7.110 basılı eser talebi karşılanamamıştır. Bütçenin yetersiz kalması nedeni ile yeni açılan fakülte ve bölümlerin talepleri konusunda çalışma yapılamamaktadır.

Söz konusu durumlar nedeniyle Üniversitemizin eğitim-öğretim ve araştırma faaliyetleri kapsamında öncelikli ihtiyaçlardan olan bilgi kaynağı ihtiyacının giderilmesinde ve kütüphane koleksiyonunun güncellenmesinde Başkanlığımız yetersiz kalmaktadır.

Ayrıca söz konusu alım ve aboneliklerin yapılamaması, mevcut aboneliklerin iptal edilmesi, yayın sayılarında düşüşe neden olmuş, bu durum Üniversitemiz Stratejik Planında yer verilen ve beklenen hedefin gerçekleşmesinde engel olmuş, hem de kullanıcıların kütüphane hizmetlerinden olan memnuniyeti olumsuz etkilemiştir.

Üniversitemizin nitelikli insan kaynağı yetiştirme, bölge kalkınmasında ve gelişmesinde etkin bir rol oynama görevini yerine getirmek amacıyla sürdürdüğü eğitim-öğretim ve araştırma faaliyetlerinin Başkanlık tarafından desteklenebilmesi ve basılı koleksiyonun güncellenebilmesi için söz konusu olumsuz durumun ortadan kaldırılarak bütçenin artırılmasına ihtiyaç duyulmaktadır.

## 2. Proje Bilgileri

### a. Temel Parametreler

Bu bölümde, temel proje bilgileri yatırım programına giriş ve yatırım programından çıkış itibarıyla belirtilecektir.

|                                       | Yatırım Programına Giriş                   | Yatırım Programından Çıkış |
|---------------------------------------|--|----------------------------|
| Proje Adı                             | Yayın Alımı                                |                            |
| Proje No                              | 2023H03-211726                             |                            |
| Sektör                                | Eğitim                                     |                            |
| Alt Sektör                            | Yükseköğretim                              |                            |
| Proje Sahibi Kuruluş                  | Bolu Abant İzzet Baysal Üniversitesi       |                            |
| Uygulayıcı Birim                      | Kütüphane Dokümantasyon Daire Başkanlığı   |                            |
| Proje Yeri                            | Bolu                                       |                            |
| Proje Karakteristiği                  | Basılı Yayın Alımı, Elektronik Yayın Alımı |                            |
| Proje Tutarı-Dış                      | -  |                            |
| Proje Tutarı-Diğer Kaynaklar          |  |                            |
| Proje Tutarı-Toplam                   | 3.000.000 TL                               | 3.225.000 TL               |
| Yatırım Programına Giriş Tarihi       | 01.01.2023                                 |                            |
| Projenin Fiziki Olarak Başlama Tarihi | 01.01.2023                                 |                            |
| Bitiş Tarihi                          | 31.12.2023                                 |                            |
| Sözleşme Bedeli                       | 3.220.908,33 TL                            |                            |

## b. Yıllar İtibarıyla Harcama

Bu bölümde, finansman kaynakları bazında (dış kredi, hibe, sermaye gideri, sermaye transferi, döner sermaye, SGK, KİT öz kaynak vb.) ve toplam olarak yıllar itibarıyla yapılan harcama belirtilecektir. Yıllara satırlarda, kaynak türlerine ise sütunlarda yer verilecektir.

| (TL)   |                                |          |          |              |
|--------|--------------------------------|----------|----------|--------------|
| Yıl    | Özel Bütçe<br>(Sermaye Gideri) | Kaynak 2 | Kaynak n | TOPLAM       |
| 2023   | 3.220.908,33                   |          |          | 3.220.908,33 |
|        |                                |          |          |              |
| TOPLAM | 3.220.908,33                   |          |          | 3.220.908,33 |

## 3. Teklif Dönemi – Tamamlama Sonrası Dönem Kıyası

### a. Teklif Dönemi

#### i. Projenin fizibilite etüdünde veya teklif formunda öngörülen gerekçesi ve amaçları nelerdir?

Bu bölümde, proje fikrinin ortaya çıkışına sebep olan gerekçesi ve bununla bağlantılı olarak projenin kısa ve uzun vadeli amaçları belirtilecektir.

- ✓ **Gerekçe:** Eğitim-öğretim ve araştırma faaliyetlerini desteklemek.
- ✓ **Uzun Vadeli Amaç:** Eğitim-öğretim ve araştırma faaliyetlerini desteklemek, kütüphane koleksiyonunu güncel tutmak ve geliştirmek.
- ✓ **Kısa Vadeli Amaç/Çıktı:** Eğitim-öğretim ve araştırma faaliyetleri kapsamında kullanıcıların her türlü bilgi gereksinimini karşılamak.

### b. Tamamlama Sonrası Dönem

Bu bölümde, projenin tamamlanmasını müteakip aşağıda yer alan sorular cevaplanacaktır.

#### ii. Fizibilitede öngörülen çıktıda uygulama esnasında bir değişiklik oldu mu? Olduysa sebebi nedir?

2023 yılı içinde 16 veri tabanı aboneği gerçekleştirilmiş, maliyetler ek bütçe talebimizin verilmesi ile karşılanabilmiştir. Kullanıcılarımız tarafından talep edilen ve koleksiyon güncelleme çalışması ile tespit edilen basılı eser talepleri karşılanamamıştır.

#### iii. Uygulama sonucunda hedeflenen çıktının dışında, proje başında hedeflenmeyip elde edilmiş herhangi bir spesifik doküman, ilave modül vb. bir çıktı oluştu mu? -

#### iv. Planlama aşamasında (fizibilite etüdü, proje teklif formu vs'de yer verilen) çözülmesi hedeflenen problem çözülebildi mi? -

#### v. Uygulama aşamasında karşılaşılan sorunlar ve nedenleri nelerdir? Çözülebildiyse çözüm yöntemleri nelerdir?

Bu soru aşağıdaki başlıklar itibarıyla cevaplanacaktır.

- ✓ **Mevzuata dair:-**
- ✓ **Kaynak tahsis-harcama sürecine dair:**
  - Abone olunan veri tabanlarının büyük kısmı yabancı yayınevlerinin ürünleri olduğundan döviz kuru üzerinden faturalandırmaktadır. Veri tabanı abonelik faturalarının ödenmesi sürecinde yıl içindeki döviz kuru artışları bütçeyi olumsuz etkilemiştir.
  - Mevcut bütçe veri tabanı ödemelerinde yetersiz kalmış, ek bütçeye ihtiyaç duyulmuştur. Basılı eser talepleri ise karşılanamamıştır.
  - Kütüphane veri tabanı abonelikleri yıllık olarak yapılmaktadır ve abonelik kararları Ocak ayı itibarıyla verilmiş olması gerekmektedir. Kütüphaneye ayrılacak bütçenin öngörülen miktarlarda olması önem arz etmektedir. Yayın alımı bütçesi planlanırken; mevcut aboneliklerin devam ettirilebilmesi, yabancı kaynakların fazla olması nedeni ile fiyat artışlarının ve döviz kuru artışlarının dikkate alınması gerekmektedir. Ayrıca yeni basılı ve elektronik kaynak taleplerinin olabileceği durumunun da değerlendirilmesi önemli bir husustur.



✓ **Uygulamaya dair:** Büyük oranı yabancı kaynak alımı olması nedeni ile yayın alım bütçesinin döviz kurundan olumsuz etkilenmesi, belirli dönemlerde belirli miktarlarda açılması, ödemeler için öne çekilememesi önemli bir sorun olarak görülmektedir.

#### 4. Projenin Sürdürülebilirliği

Bu bölümde projenin sürdürülebilirliği konusunda dikkat edilmesi gereken hususlardan aşağıdaki başlıklar itibarıyla bahsedilecektir.

**a. Projenin uzun vadeli amaçlarının veya hedeflenen faydasının ortaya çıkması için risk veya belirsizlikler nelerdir?**

- Kütüphanenin yatırım bütçesinin öngörülen miktarlarda arttırılamaması,
- Ödeme süreçlerinde döviz kuru artışlarının tahmin edilmemesi, sabit kur uygulamasının yapılamaması,
- Söz konusu nedenlerle alınan kararlarda tedbirli yaklaşımlar nedeni ile kullanıcı taleplerinin yeterli düzeyde karşılanamaması,

Karşılaşılan önemli risk ve belirsizliklerdir.

**b. Proje amaçlarının veya faydalarının sürdürülebilirliğinin sağlanabilmesi açısından risk veya belirsizlikler nelerdir?**

- Bütçe artış durumu
- Döviz kuru
- Eğitim-öğretim ve araştırma süreçlerinde kullanıcılardan gelebilecek basılı ve elektronik kaynak talepleri

**c. Projenin beklenen etki/faydalarının ortaya çıkması için yapılması gereken ilave yatırım ve/veya harcama (personel vs de dâhil) var mıdır? -**

Farklı bir kamu idaresinin yapması gereken yatırım veya harcama varsa onlardan da bahsedilecektir.

Yatırım bütçesinin eğitim-öğretim ve araştırma faaliyetlerini yeterli düzeyde destekleyecek, kütüphane koleksiyonunu geliştirmek ve güncel tutmak üzere koleksiyonu güçlendirecek ve kullanıcı gereksinimlerini zamanında karşılanmasını sağlayacak şekilde ve oranlarda artırılmasına ihtiyaç duyulmaktadır.

#### 5. Çıkarılan Dersler ve Öneriler

Bu bölümde projenin uygulanması esnasında çıkarılan dersler ve (varsa) önerilerden aşağıdaki başlıklar itibarıyla bahsedilecektir.

✓ **Mevzuata dair:** Elektronik yayınlara uygulanan %20'lik KDV oranı koleksiyon geliştirme süreçlerini olumsuz etkilemektedir. Basılı kitap ve süreli yayınlarda olduğu gibi elektronik yayınların kütüphanelere alımında ödenen KDV'nin de istisna kapsamına alınması konusu, kütüphanelerin yayın alım gücünü arttıracaktır.

✓ **Kaynak tahsis-harcama sürecine dair:** Araştırmacılarımızın bilgi gereksiniminin karşılanarak Üniversitemiz vizyonunun gerçekleştirilmesi yönünde adımlar atılabilmesi için kütüphane yatırım bütçesi tahsis edilirken, yeni açılan bölüm ve fakültelerin, bu bölüm ve fakülteler için koleksiyon oluşturma ve koleksiyon güncelleme gereksiniminin dikkate alınması gerekmektedir. Ayrıca yayın alım bütçesi hesaplanırken yeni ihtiyaçlarla birlikte döviz kuru artış oranlarının da planlanan bütçeye dahil edilmesi uygun olacaktır.

✓ **Uygulamaya dair:**

#### Ekler:

- Fotoğraflar (Yapım işleri için en az 4 adet)
- Broşür (varsa)
- İlave açıklayıcı doküman

## PROJE TAMAMLAMA RAPORU

### 1. Yönetici Özeti

Diş Hekimliği Fakültesinin çeşitli tıbbi cihaz, makine ve teçhizat ihtiyaçları bu proje kapsamında yapılan alımlarla karşılanmıştır. 2023 yılında özel bütçeden Fakülteye ayrılan 2.890.000,00 TL ödeneğe yıl içinde ihtiyaca göre yapılan revize işlemleri ile toplam ödenek 3.390.000,00 TL olmuştur. Diş Hekimliği Fakültesi tarafından, ayrıntısı raporun ikinci bölümünde verilen alımlar yapılarak toplam 3.386.064,76 TL harcama gerçekleştirilmiştir.

### 2. Proje Bilgileri

#### a. Temel Parametreler

Bu bölümde, temel proje bilgileri yatırım programına giriş ve yatırım programından çıkış itibarıyla belirtilecektir.

|                                   | Yatırım Programına Giriş   | Yatırım Programından Çıkış                  |
|-----------------------------------|--|---|
| Proje Adı                         | Muhtelif İşler   |   |
| Proje No                          | 2023I00-196401   |   |
| Sektör                            | Sağlık   |   |
| Alt Sektör                        | -  |   |
| Proje Sahibi Kuruluş              | Bolu Abant İzzet Baysal Üniversitesi   |   |
| Uygulayıcı Birim                  | Diş Hekimliği Fakültesi  |   |
| Proje Yeri                        | Bolu   |   |
| Proje Karakteristiği              | Büyük Onarım Makine-Teçhizat, Bak.On   |   |
| Proje Tutarı-Dış                  | -  |   |
| Proje Tutarı-Diğer Kaynaklar      |  |   |
| Proje Tutarı-Toplam               | 3.235.000 TL<br>(2.890.000 TL Diş Hek.Fak.)  | 3.735.000 TL<br>(3.390.000 TL Diş Hek.Fak.) |
| Yatırım Programına Giriş Tarihi   | 2023   |   |
| Projenin Fiziki Olarak Baş.Tarihi | 2023   |   |
| Bitiş Tarihi                      | 2023   |   |
| Sözleşme Bedeli                   | 2.574.368,24 TL (06.01)<br>547.035,72 TL (06.03)<br>264.660,80 TL (06.06)<br>Toplam: 3.386.064,76 TL |   |

#### b. Yıllar İtibarıyla Harcama

Bu bölümde, finansman kaynakları bazında (dış kredi, hibe, sermaye gideri, sermaye transferi, döner sermaye, SGK, KİT öz kaynak vb.) ve toplam olarak yıllar itibarıyla yapılan harcama belirtilecektir. Yıllara satırlarda, kaynak türlerine ise sütunlarda yer verilecektir.

(TL)

| Yıl    | Özel Bütçe (Sermaye Gideri) | Kaynak 2 | Kaynak n | TOPLAM       |
|--------|-----------------------------|----------|----------|--------------|
| 2023   | 3.386.064,76                |          |          | 3.386.064,76 |
| TOPLAM | 3.386.064,76                |          |          | 3.386.064,76 |

### 3. Teklif Dönemi – Tamamlama Sonrası Dönem Kıyası

#### a. Teklif Dönemi

##### i. Projenin fizibilite etüdünde veya teklif formunda öngörülen gerekçesi ve amaçları nelerdir?

Bu bölümde, proje fikrinin ortaya çıkışına sebep olan gerekçesi ve bununla bağlantılı olarak projenin kısa ve uzun vadeli amaçları belirtilecektir.

- ✓ **Gerekçe:** Fakültemizin, sağlık alanında yüksek standartlarda koruyucu ve tedavi edici hizmetleri sunmak, eğitim alanında ise iyi eğitim almış diş hekimleri, uzmanlar ve akademisyenler yetiştirmek amaçlarına yönelik olarak başta Tıpta Uzmanlık Kurulu tarafından belirtilen zorunlu donanımlar olmak üzere karşılanması gereken pek çok ihtiyacı bulunmaktadır.

Ayrıca Fakültemizde toplam **245** adet diş ünitesine sahip olunması planlanmış ancak halihazırda **240** adet diş ünitesi sayısına ulaşılmıştır. Gerek açılan entegre kliniği ve gerekse diğer klinikler için diş ünitesi ihtiyacı devam etmektedir. Yeni diş üniteleri talebi yanında mevcut diş ünitelerinin zaman içerisinde artan yedek parça ihtiyacı bulunmaktadır. 2023 yılında bütçenin büyük bir kısmı cihaz alımı ve sağlıkta kalite standartlarına uygun iyileştirmeler için kullanılmıştır.

Fakültemiz çamaşırhanesinin mevcut talebi karşılaması için modern ve kapasitesi yüksek sanayi tipi çamaşır yıkama ve kurutma cihazları ile donatılması gerekmektedir. Ancak 2022 yılında sadece çamaşır kurutma makinesi temin edilebilmiş, 2023 yılında bütçe yetersizliği nedeniyle çamaşır yıkama makinesi talebi karşılanamamıştır.

Fakültede bulunan diş ünitelerinin ekonomik ömrünün uzatılması için 2023 yılında yedek parçaların bir kısmı temin edilmiş fakat bu ünitelerin daha verimli çalışabilmesi için gerekli olan yedek parça ihtiyacı devam etmektedir. Benzer şekilde genel ameliyathanenin ve entegre kliniğinin faaliyetleri kapsamında yeni pek çok tıbbi cihazın temin edilmesi gerekmektedir.

- ✓ **Uzun Vadeli Amaç:** Fakültemizde sağlık alanında yüksek standartlarda koruyucu ve tedavi edici hizmetleri sunmak, eğitim alanında ise iyi eğitim almış diş hekimleri, uzmanlar ve akademisyenler yetiştirmek amaçlarına uygun makine ve teçhizata sahip olmak.

##### ✓ **Kısa Vadeli Amaç/Çıktı:**

- Tıpta Uzmanlık Kurulu tarafından belirtilen zorunlu donanımların karşılanması,
- Fakültemiz başlangıç projesinde altyapı sistemi oluşturulan diş ünitesi sayısına ulaşılması.
- Genel ameliyathane ve entegre kliniği için gerekli tıbbi cihazın temin edilmesi.
- Hastane ruhsatlandırması çerçevesinde zorunlu olan altyapı ve cihazların tamamlanması.
- Fakültemiz çamaşırhane kapasitesinin ihtiyaçlara cevap verecek niteliğe kavuşturulması.
- Diş hekimliği eğitimi, teorik eğitimin yanında büyük bir ölçüde pratik eğitimi de içeren bir yapıya sahiptir. Pratik eğitim birbirine son derece bağlı klinik öncesi ve klinik uygulamalarından oluşur. Bu kapsamda 3.sınıflar için klinik öncesi Osce Laboratuvarı Eğitim Modelleri, Eğitim Cihazları ve Eğitim Yazılımlarının bir kısmı temin edilmiş, fakat sistemin tam kapasite ile kullanılabilmesi için ihtiyaçlar devam etmektedir. Bu ihtiyaçların giderilmesi, gerekli entegrasyonların yapılması ve akreditasyon işlemleri için de önemli hususlardan biridir.

#### b. Tamamlama Sonrası Dönem

Bu bölümde, projenin tamamlanmasını müteakip aşağıda yer alan sorular cevaplanacaktır.

##### ii. Fizibilitede öngörülen çıktıda uygulama esnasında bir değişiklik oldu mu? Olduysa sebebi nedir? Olmamıştır.

##### iii. Uygulama sonucunda hedeflenen çıktının dışında, proje başında hedeflenmeyip elde edilmiş herhangi bir spesifik doküman, ilave modül vb. bir çıktı oluştu mu? Oluşmamıştır.

##### iv. Planlama aşamasında (fizibilite etüdü, proje teklif formu vs'de yer verilen) çözülmesi hedeflenen problem çözülebildi mi? Problem yaşanmamıştır.

##### v. Uygulama aşamasında karşılaşılan sorunlar ve nedenleri nelerdir? Çözülebildiyse çözüm yöntemleri nelerdir?

Bu soru aşağıdaki başlıklar itibarıyla cevaplanacaktır.

- ✓ **Mevzuata dair:** Mevzuat değişiklikleri iyi takip edilmiş ve bu çerçevede istekliler ve istekli olabileceklerle etkili bir iletişim sağlanmıştır.

- ✓ **Kaynak tahsis-harcama sürecine dair:** Yıllık planlamanın zamanında ve birçok ihtiyacı içerecek şekilde yapılması, aylık dönemler itibarıyla kullanıma açılan bütçe ödeneklerinin harcanmasında kolaylık sağlamıştır. Önceki yıllarda karşılaşılan riskler en aza indirilmiştir.
- ✓ **Uygulamaya dair:** 2023 yılında bütçe başlangıç ödeneğinin, karşılanması planlanan ihtiyaçlar için yeterli olmadığı anlaşıldığından ek ödenek talep edilmiş; ihtiyaç kalemleri için bütçe verimli şekilde kullanılmıştır.

#### 4. Projenin Sürdürülebilirliği

Bu bölümde projenin sürdürülebilirliği konusunda dikkat edilmesi gereken hususlardan aşağıdaki başlıklar itibarıyla bahsedilecektir.

##### a. Projenin uzun vadeli amaçlarının veya hedeflenen faydasının ortaya çıkması için risk veya belirsizlikler nelerdir?

Fakültemiz bütçesine tahsis edilen ödeneklerin ve projelerin mali yılla sınırlı olması, uzun vadeli yatırımlar yerine yıllık kısa/orta vadeli hedeflere odaklanılmasını zorunlu kılmıştır.

##### b. Proje amaçlarının veya faydalarının sürdürülebilirliğinin sağlanabilmesi açısından risk veya belirsizlikler nelerdir?

Piyasa koşullarının değişken olması, fiyatların kur hareketliliğinden etkilenmesi ve girdi maliyetlerinin artması nedeniyle özellikle yurt dışından temin edilen cihazların zamanında tesliminin sağlanamaması, planlaması yapılan bazı ihtiyaçların temin edilememesine yol açmaktadır.

##### c. Projenin beklenen etki/faydalarının ortaya çıkması için yapılması gereken ilave yatırım ve/veya harcama (personel vs de dâhil) var mıdır?

Yatırım bütçesi kapsamında temin edilen cihazlara ilişkin bakım ve onarım bütçesinin bir kısmı ile dış ünite yedek parçaları alınarak bakım onarımları yapılmıştır. Fakat yeterli düzeyde bakım onarım ve kalibrasyon yapılmadığından cihazların ve demirbaşların verimli kullanımı zorlaşmaktadır. Bu nedenle bakım ve onarım için ilave yatırım ihtiyacı devam etmektedir.

#### 5. Çıkarılan Dersler ve Öneriler

Bu bölümde projenin uygulanması esnasında çıkarılan dersler ve (varsa) önerilerden aşağıdaki başlıklar itibarıyla bahsedilecektir.

- ✓ Mevzuata dair değişikliklerin iyi takip edilmesi ve bu çerçevede istekliler veya istekli olabilecekler ile etkili bir iletişim kurmak olası bazı riskleri en aza indirmektedir.
- ✓ Kısa vadeli hedefler yerine uzun vadeli hedefler belirleyerek yönetim ve personel değişikliğinden etkilenmeyecek bir süreç geliştirmek ve bu kültürü geleceğe aktarmak faydalı olacaktır.
- ✓ Bütçe ödeneklerinin yıllık kullanımının önceden planlanması ve gerektiğinde bütçe ödeneklerine ilişkin değişiklik talepleri hakkında girişimler başlatmak bütçenin etkin ve verimli kullanılmasını sağlamaktadır.
- ✓ Yatırım bütçelerinin serbest bırakılması ile ilgili revizyon ihtiyacı bulunmaktadır.

#### Ekler:

- Fotoğraflar (Yapım işleri için en az 4 adet)
- Broşür (varsa)
- İlave açıklayıcı doküman



Diş Hekimliği Fakültesinden görseller

# PROJE TAMAMLAMA RAPORU

## 1. Yönetici Özeti

2023 yılı yatırım programının sağlık sektöründe yer alan muhtelif işler projesi kapsamında Diş Hekimliği Fakültesinde gerekli bakım onarım işleri Yapı İşleri ve Teknik Daire Başkanlığınca yürütülmüştür. 4734 sayılı Kanun gereği 2 adet doğrudan temin yöntemiyle ayrıntısı raporun ilgili bölümünde belirtilen çeşitli onarım işleri yapılarak 345.000,00 TL ödenenin 342.946,69 TL'si harcanmıştır.

## 2. Proje Bilgileri

### a. Temel Parametreler

Bu bölümde, temel proje bilgileri yatırım programına giriş ve yatırım programından çıkış itibarıyla belirtilecektir.

|                                       | Yatırım Programına Giriş                 | Yatırım Programından Çıkış               |
|---------------------------------------|--|--|
| Proje Adı                             | Muhtelif İşler                           |  |
| Proje No                              | 2023I00-196401                           |  |
| Sektör                                | Sağlık                                   |  |
| Alt Sektör                            | -  |  |
| Proje Sahibi Kuruluş                  | Bolu Abant İzzet Baysal Üniversitesi     |  |
| Uygulayıcı Birim                      | Yapı İşleri ve Teknik Daire Başkanlığı   |  |
| Proje Yeri                            | Bolu                                     |  |
| Proje Karakteristiği                  | Büyük Onarım Makine-Teçhizat             |  |
| Proje Tutarı-Dış                      | -  |  |
| Proje Tutarı-Diğer Kaynaklar          |  |  |
| Proje Tutarı-Toplam                   | 3.235.000 TL<br>(345.000 TL Yapı İşleri) | 3.735.000 TL<br>(345.000 TL Yapı İşleri) |
| Yatırım Programına Giriş Tarihi       | 2023                                     |  |
| Projenin Fiziki Olarak Başlama Tarihi | 2023                                     |  |
| Bitiş Tarihi                          | 2023                                     |  |
| Sözleşme Bedeli                       | 342.946,69 TL                            |  |

### b. Yıllar İtibarıyla Harcama

Bu bölümde, finansman kaynakları bazında (dış kredi, hibe, sermaye gideri, sermaye transferi, döner sermaye, SGK, KİT öz kaynak vb.) ve toplam olarak yıllar itibarıyla yapılan harcama belirtilecektir. Yıllara satırlarda, kaynak türlerine ise sütunlarda yer verilecektir.

(TL)

| Yıl    | Özel Bütçe (Sermaye Gideri) | Kaynak 2 | Kaynak n | TOPLAM     |
|--------|-----------------------------|----------|----------|------------|
| 2023   | 342.946,69                  |          |          | 342.946,69 |
| TOPLAM | 342.946,69                  |          |          | 342.946,69 |



### 3. Teklif Dönemi – Tamamlama Sonrası Dönem Kıyası

#### a. Teklif Dönemi

##### i. Projenin fizibilite etüdünde veya teklif formunda öngörülen gerekçesi ve amaçları nelerdir?

Bu bölümde, proje fikrinin ortaya çıkışına sebep olan gerekçesi ve bununla bağlantılı olarak projenin kısa ve uzun vadeli amaçları belirtilecektir.

- ✓ **Gerekçe:** Diş Hekimliği Fakültesinde gerekli bakım onarım işlerini yapmak.
- ✓ **Uzun Vadeli Amaç:** BAİBÜ üst politikası olarak belirlenen Stratejik Planından hareketle çağdaş ve kaliteli eğitim-öğretim ortamı sağlamak ve sürdürmek. Toplumsal hizmet faaliyetlerinin sayısını ve kalitesini artırmak, Üniversite personeli ve öğrenci memnuniyetini artırmak.
- ✓ **Kısa Vadeli Amaç/Çıktı:** Üniversitemiz eğitim-öğretim, hizmet ve Ar-Ge amaçlı ortamları çağdaş bir görünüme dönüştürerek öğrenci ve personelimize günümüz koşullarına uygun fiziksel mekanlarda hizmet sağlamak.

#### b. Tamamlama Sonrası Dönem

Bu bölümde, projenin tamamlanmasını müteakip aşağıda yer alan sorular cevaplanacaktır.

##### ii. Fizibilitede öngörülen çıktıda uygulama esnasında bir değişiklik oldu mu? Olduysa sebebi nedir? Olmamıştır.

##### iii. Uygulama sonucunda hedeflenen çıktının dışında, proje başında hedeflenmeyip elde edilmiş herhangi bir spesifik doküman, ilave modül vb. bir çıktı oluştu mu? Hayır

##### iv. Planlama aşamasında (fizibilite etüdü, proje teklif formu vs'de yer verilen) çözülmesi hedeflenen problem çözülebildi mi? Evet

##### v. Uygulama aşamasında karşılaşılan sorunlar ve nedenleri nelerdir? Çözülebildiyse çözüm yöntemleri nelerdir? Uygulama sırasında sorun ile karşılaşılmamıştır.

Bu soru aşağıdaki başlıklar itibarıyla cevaplanacaktır.

- ✓ Mevzuata dair
- ✓ Kaynak tahsis-harcama sürecine dair
- ✓ Uygulamaya dair

Çakışma veya tamamlama (bütünlük oluşturma) ilişkisi sebebiyle diğer proje veya kurumlarla yaşanan sorunlar varsa bu başlık altında bahsedilecektir.

### 4. Projenin Sürdürülebilirliği

Bu bölümde projenin sürdürülebilirliği konusunda dikkat edilmesi gereken hususlardan aşağıdaki başlıklar itibarıyla bahsedilecektir.

- a. **Projenin uzun vadeli amaçlarının veya hedeflenen faydasının ortaya çıkması için risk veya belirsizlikler nelerdir?** Risk ya da belirsizlik bulunmamaktadır.
- b. **Proje amaçlarının veya faydalarının sürdürülebilirliğinin sağlanabilmesi açısından risk veya belirsizlikler nelerdir?** Risk ya da belirsizlik bulunmamaktadır.
- c. **Projenin beklenen etki/faydalarının ortaya çıkması için yapılması gereken ilave yatırım ve/veya harcama (personel vs de dâhil) var mıdır?** Hayır

Farklı bir kamu idaresinin yapması gereken yatırım veya harcama varsa onlardan da bahsedilecektir.

## 5. Çıkarılan Dersler ve Öneriler

Bu bölümde projenin uygulanması esnasında çıkarılan dersler ve (varsa) önerilerden aşağıdaki başlıklar itibarıyla bahsedilecektir.

- ✓ Mevzuata dair
- ✓ Kaynak tahsis-harcama sürecine dair
- ✓ Uygulamaya dair

### Ekler:

- Fotoğraflar (Yapım işleri için en az 4 adet)
- Broşür (varsa)
- İlave açıklayıcı doküman



**Diş Hekimliği Fakültesi onarımlarına ait görseller**